京城日報

朝刊 朝夕刊合せて十頁

南洋に於ける日本人の發展（三）

法學博士 蜷川新

佛人はその植民地に於てあらゆる事業が積極的に行はれてゐる。一例を舉げれば山林に於いて如何なる樹木の繁茂せるか而してその樹木は世界の如何なる國に需要さるべきものであり、且如何にこれを利用すべきかなど殆ど他の列國の植民地には見る能はざる精細なる調査が行はれてゐる。殊に衛生施設に至つては全く佛國内地にして日本内地に於ける衛生狀態よりも佛植民地の土人居住地方の方が完備してゐるのである政策より出づる觀察點なるものは以上の如き觀美點を見ずして、案内者たる英獨人の惡口をその儘自己の口に讓する無定見者のみである。然もそれを自己獨創の意見なるかの如く堂々と發表するが如きに至つては沙汰の限りである。植民政策なるものに於いて英獨人は曰く『彼等非文明の土人を獨立せしむるにあり』と稱するに對し、佛人は『外國の文化に教導するにあり』と、蓋し文化の理想境に導くは佛の植民政策である。故に産業に於いて佛植民地は實に見るべきものあり、且獨立運動の如き皆無にして何れも佛國を謳美せるに對し、英國植民地の如き到る處に獨立運動を見るではないか。兩者その政策に於て成否自ら明かである

暹羅

暹羅に就いても日本人は何等の知識なく甚だしきに至つては獨立國たるをさへ知らない人がある。所が此の國は非常に軍隊教育を厳重し七千萬圓の豫算の中約二千萬圓は軍事費であると云ふ有樣である。是れ此國の國家心の強きことを示すものである。又此の國は歳出よりも歳入の方が常に多く富んだ國である。僅の外債はあるが鐵道敷設の爲に用ひられてあつて全く生産的である。

此の國の皇室、及所謂ブルジョアはなか／＼文明的である。此國に最も多くを産出ずるものは米であつて二千萬石以上の産出額を有するに對して人口は僅に九百萬人であるが故に米は毎年一千萬石近くの剩餘を來すのである。若し此國に充分なる灌漑工事を施せばメナン河一帶の土地は悉く灌漑の水田となり一年に三度も收穫し得るのである。現在では一度の收穫なれども三度の收穫し得る樣になり種々の設備を完備すれば米の一億萬石位を得ることは難事ではない。日本に於ける米の缺乏の問題が永遠に此一國のみにて解決し得るのである。

又此國には世界に於て最も名高きキルク材を産出し是も亦日本の造船業の爲に重要なるものである。其他此國には錫と果實と魚類とを産する此の國の人口は一平方哩四十五人なるが故に日本人は此國との交渉宜しきを得れば充分に此國に移住する事が出來るのである

氣候は南の方は暑氣強きも年此の國に住居せる幾多のヨーロッパ人の言に依れば頗る住み心地の良い所である。現に支那人は此の國に百五十萬人も移住して居るのに日本人のみ移住し得られざる道理はない。日本の爲に頗る重要である此の國を日本及び暹羅の爲に開發するに就ても良く此の國を理解する事を必要とする。日本人が昔山田長政が居つたと云ふ古い話に滿足し或は近く政尾藤吉氏の此の國に於て好遇を受けたりと云ふが如き事實のみにて滿足することなく、此國の國民性と其の文化及び其の經濟事情を研究することが緊要である。余の考究する所に依れば此國の國王或は最も聰明なる皇族を日本に招き、充分に歡迎して日本を充分了解せしめ是と同時に日本全國民をして暹羅と云ふ國を知らしむることが肝要である。此の氣運の一日も速く實現さるゝ樣國民の輿論を喚起せしめたきものである。

來るべき空中戰（二）

米國海軍中佐 エム、ダブリユー、ローイス

斯くの如く飛行機は四箇年にわたる大戰により長足の進歩を見たが、戰後に於ける航空機、航空術の進歩は一層急速に行はれた。現在では新式の飛行機は何噸と云ふ爆彈を搭載し數百哩の外に活動が出來る。シムス提督の言によると我米國の兵器では目下重量十噸の爆彈を造つて居るが、之は昨年米國海軍が軍艦破壞演習に用ひた最大爆彈の二倍あり大戰中用ひられた最大爆彈の十倍に相當する。

飛行機の速度と航續力は過去五ケ年間に二倍になつた。昨年の九月米國空軍の一飛行將校はフロリダ州ジヤツクソンヴイルよりカリホルニヤのサンデイエゴ迄二千二百七十五哩の距離を只一回着陸休憩したのみで二十時一間で翔破した次いで二人の飛行將校は一機に同乘して無着陸で二千餘哩を飛んだ、之れは即ち爆彈を搭載して一千哩彼方の敵軍を襲撃して歸るのと同じ事である又高度のレコードとしては四萬呎と云ふのがある更に又スピードの記錄としては同じく米國陸軍の飛行將校が一時間に二百四十三哩を飛び、又他の一將校は短距離ではあるが一時間二百四十八哩の速度で飛んで居る。大戰中の飛行機最高速度は一時間百四十哩であつたが今日では一時間二百哩は普通である。又飛行時間の點では三十六時間と云ふ記錄がある。又飛[illegible]や搭載量も非常に増大増加し、佛蘭西は多數の發動機を有する世界第一の大型飛行機があり、平時は旅客運搬用として用ひ、戰時には直に爆撃飛行機となる樣に建造されて居る。要するに今日の飛行機は千九百十八年に於けるものと比べる時は、速度に於て、昇騰力に於て、積載量に於て、且つ又發動機の進歩せる點に於て到底同日の談でない。佛蘭西は三方海に圍まれて頗る長い海岸線を有し而も遙か距たれる亞米利加及び亞細亞には大なる植民地を有するにかゝはらず、海軍費の縮小を斷行し戰艦の數を減じた。そして彼は補助艦のみに力を注ぐ事になつた。否尚詳しく云へば補助艦と航空機に全力を注ぐ方針をとる事になつた。佛蘭西としては其沿岸に機械水雷を沈設し之に配するに輕快高速度の巡洋艦、驅逐艦、潜水艇等を以てせば彼は如何なる強敵をも恐るゝに足りない。尚之に強大なる航空軍を加ふれば佛國は全く外國の侵略より安全になる。のみならず飛行機母艦、潜航艇、水上艦の補助により遠く外洋に出で、戰ふことも出來る

スケッチ （平壤郊外） 三戸萬象筆

上院互選制度改革は無意義

青木子爵談

貴族院の互選制度を改革して單記無記名にすべしとは一部の論客によりて夙に唱へられて居る處であるが研究會の總裁格たる青木信光子はこれに反對意見を表白して曰く『改革した處で結果は同じことである、現在の比例では丁度五名の有爵者に一名の議員の割になつてゐるから五名の同志さへ得れば當選することになるが、尚友會に子爵の大多數は掃擁されてゐるのだから尚友會の現狀にして崩れざる限り四五の差異は生ずるとしても研究會はやはり子爵の多數を包含する會派となる。其上職能部から二十名は確實であるから互選法の改革は多年の慣行を破るといふ以外に何等の効果もない無用の沙汰である。但各爵を打つて一丸として其中から互選するとならば改革も意義があり現在と餘程異つた結果を示すのだらう。元來公爵の世襲といふことの如き無意味なもので、又公侯爵は議數を與へぬといふのも變である。之等は世襲制を廢してやはり互選とし相當の歳費を支給すべきである』云々

俳句と人格（上）

大久保藹荔

小說、詩、短歌、俳句、川柳、童謠等總て夫れ／＼固有の特色をもつて居る事は勿論であるが、一面から言へば作者自身の人格の反映であるとも言ひ得られる。俳句だとか、川柳だとかの樣な短詩形のものに於ては、特に作者各自の個性其物が句の生命である。今日主觀句だとか、客觀句だとか言つて居るが、何れにしても決して作者の個性を無視して句の存在は認め得られない。言葉を換へて言へば句としての價値は各人の個性の表現如何に存して居る。私の句の中に他人の個性があるとしたならば、其句は私に取つては何等の價値も見出し得られないのであります他のものに比べて其歴史は頗る新しいにも拘らず、俳句が今日の樣な發達を來したのは、詩形が簡短であるのと、實世間的であるが爲である自然は勿論生活其れ自身が句であり日常の出來事其物が句であるが爲めである。又其處に俳句としての價値があり生命がある。よく俳句は川柳に比べてより多く自然を歌ひ、川柳は俳句に比べてより多く世相を歌つて居ると言はれて居るが、此れとても比較しての事であつて、自然其物を歌ふか、生活其物を歌ふかによつて、其特色は異にして居るが、選ぶ所すれば、何れも大自然の推移の中に抱括せらるべきものである。換言すれば自然と人生との交渉、即ち吾々の生活がどの程度迄自然と合致するか、自然がとの程度迄吾人の日常生活に交渉を有するか、其處に俳句があり、川柳がある。

然し自然があり、人生があり、只に兩者の交渉があるにしても、只此等のものゝみの存在其れ自身では決して詩でもなく、句でもなく、歌でもない。此等のものが各人の詩想、感情を通じて、各人の有する文的素質と合致し表現される事に依つて、始めて詩となり、俳句となるのである。自然だとか、人生だとかの存在其物も勿論必要であるが、然し各人の之に對する詩想、感情が有つて始めて詩となり、句となるのである。

斯の如く觀察して來れば、自然と生活とは何處まで行つても自然であり、生活であるにも拘らず、是が句となつて現れた場合、其れが同一の自然或は生活を歌つて居ながら、其處に非常な優劣の差を生ずるのは、各人が有する藝術に對する特異性の然らしむる所である。此れを指して私達は天才であるとか、天分を有して居るとか云つてゐる。斯の如く自然と人生と各人の有する感じ——個性——と合致して、始めて詩となり、句となり、歌となるのであつて見れば、個性其の者は句の生命であらねばならぬのであるから句を研究するに當つては、作者の人と爲り及び其の日常生活をも十分理解し置くの必要がある。

本紙定價 每號▲壹部金五錢 壹ケ月郵稅共前金一圓十五錢▲三ケ月同三圓卅錢▲六ケ月同六圓五十錢▲郵稅代用一割增

廣告料金 五號十六字詰一行一圓三十錢▲五號同特別二圓六十錢▲二號十八字詰同二圓六十錢▲四號十字詰同二圓

編輯兼發行人 泥谷良次郎 印刷人 小川三之介

發行所 京城太平通一丁目 合資會社京城日報社 電話長二九番、長二九番二番 長官京城三〇〇番

自宅に居乍ら獨習で立派に……

女子裁縫 速習會員募集

裁縫の上手は女子一代の損（仕上げが惡るくて……手間のみ掛し人に……笑はれ泣く思ひつらい……）

◎女子で裁縫の出來ぬ位つらい事はない、恥をかき通して一代に非常の苦勞をせねばならぬ、女子は[illegible]よりも先づ裁縫が第一です

◎皆さんも早く上達したいと思はれるでせう

◎昔は仕立屋風の稽古のみでしたが今は進歩して學校は皆書物で敎へてゐますそして其書物即ち講義の完全なものが本會から發行致します、

◎技術さ學理と兩方から研究しますから誠に覺え易く非常に樂に覺ふ事が出來ます、一々圖解を入れ、タチ方、ヘラツケ方、メイ方等手を取つて敎へるよりも叮嚀な位に說明してあります。

◎小學校卒業たけの學力で十分に分ります、今回は第十三回の新會員募集ですが毎回熱心の方が多い故か會員の上達は實に驚く計り好成績を示して居ります、さんなに出來ぬ方でも讀み初めれば面白いからドシ／＼進歩します。

◎内容は和服全部、洋服全部、子供服全部、小物、細工物、袋物、染色、しみぬき、洗張等一切說明し尙料理、禮法迄くはしく書き添へ全部かなの附讀で實によく分ります。

◎右の講義錄は毎月一冊宛一ケ年で卒業、會費は全部卒業迄七圓で外に一錢も要せず毎月五十錢づゝ二回に分納すればよろしい

◎入會の方はハガキで申込んで下さい、すぐに實物を見本はありませぬから

◎第一號を送りますから實物を見た上で御入會下されば安心なる申込法ですから速に御申込乞ふ

京城市赤坂丹後町九七 帝國裁縫研究會 振替東京四一六五番

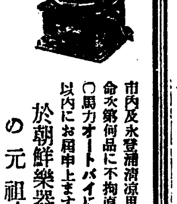

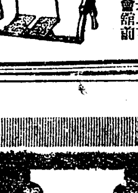

山葉鈴木獨逸

ピアノ オルガン バイオリン マンドリン ピアノ バイオリン

樂隊用吹奏樂器 一式内外蓄音器 及レコード

既に斯界に定評あるセヤマの樂器とセヤマの運動具

於朝鮮樂器界の元祖

京城鍾路大通り セヤマ樂器店 セヤマ運動具部 京城鍾路中央青年會館前

市内及永登浦淸凉里は御用命次第何品に不拘直ちに一〇馬力オートバイにて十分以内にお屆申上ます

〇僅か一ケ月で自宅獨習卒業出來る

電氣法療教授

〇無試驗開業出來收益多大 發展開業は小學卒業程度に一ケ年で立派に開業 上便宜を與ふ規定は無代進呈〇志願者は直にはがきで東京市牛込區通寺町卅二東京電氣療法研究所宛申込次第業務案内詳細を添附す別に速學實習所の設備有

●三萬五千圓當る

新債券八十九回「五千圓」二十一本（一通十圓卅錢 送料十五錢） 年三回くじ 初回くじ七月一日

同番號組賣

一萬圓當り 二通組 廿一圓半

一萬五千圓當り 三通組 三十一圓

二萬圓當り 四通組 四十五圓

二萬五千圓當り 五通組 六十二圓

三萬圓當り 六通組 八十一圓

三萬五千圓當り 七通組 百十圓

多數割引（例二三四五通組百五十五圓の如し）

東京市麴町區内山下町（日本勸業銀行構内） 勸業債券月報社改メ 日本勸業證券株式會社 振替東京一八番

蛇頂石

毒虫の妙藥

是れ一つあれば のみ、蚊、南京虫、サテハ毒蛇に嚙はれても大丈夫 されば必ず

御一人一ツは おもち下さい

價ハ一個參拾錢 （說明書御報次第呈送）

京都寺町 振替大阪六三八 鳩居堂

女性七月號

貞操の觀念並にそれの一問題 （吾國倫理學界の一大權威たる博士がその深遠なる學殖と高邁なる識見とを傾けて近時續出の貞操上の疑義に對し明快、周匝、親切なる一大斷案を下されたるものにして眞に近來の一大卓論）……藤井健治郎

□女性美の革命期來る……高野六郎
容貌美に止らず姿態全部の美から精神美迄も要求する時代となつた如何に其美を永續せしむるか？

□現代女性の反逆性……中村星湖
（マルグリツトの近作小說「ガルソンヌ」「賣春婦」等に描寫されたる淫蕩なる社會生活の裏に潜む悲慘可憐なる女性の途には社會制度と男性の暴虐に對し反抗に眼覺むる、新時代の熾烈な精神氣魄を見よ）

□無題錄（現代に吾人と共に活ける眞の宗敎者の金口より發せる一語千鈞の聖語錄とは即ち是れ）……大谷光瑞

人生に於ける戀愛の位置 （異性愛としての戀愛と、倫理愛としての科學が哲學人生に於て如何に認識評價さるべきか）……杉森孝次郎

□耳無草（近時の時評壇を騷がした、情痴問題より貞操の評價に就いて、高所より峻鋭にして清明の論斷を下せるもの）……永井荷風

□第六回極東オリムピック大會見物記
懸賞當選 オペラグラスに映つた選手の眼色……みゆき
晴れの日まで……沖田玉太郎
□オリムピック局外見物……チヤアリイ・コヤマ

□早稻田の騷動其他……大森ちとせ
ロオザンヌの暗殺＝國際教育會議＝支那の土匪問題＝日露承認は＝漢字制限案＝貧學生の盜み＝貴族夫人と新聞種＝相撲の衰へ

□初夏……岡榮一郎　□私の信仰生活……鹽谷逢子

□靈葉示現……齋藤惠太郎　□京阪情調の女……高須芳次郎

創作

□許嫁（戲曲）……小山内薰
枯淡なる敎堂の二教授と性的に深き戀愛に三角關係の惱を持つ二人の學生を以て技法の簡粗思想の精緻、眞に新劇作界の指針をなすもの。

□貴婦人（小說）……水守龜之助
見窄らしい女學生が一朝にして輝くばかりの令夫人となり更らに夫の牢死の悲運に會うて人生の片隅に姿をかくすに至る數奇なる運命哀詩である。

□若き入獄者の手記（小說）……南部修太郎
愛妻と友の間を疑うて悶々獄中に狂する、熱涙迸るの作。

□惡路（小說）……小川未明
罪人で色情狂の夫から脫がれて新しい愛人と窃かなる戀を追ひ求むる女、暗く淋しきがなかに明るみを傳ふる此作者獨特のものである。

□逆生（長篇小說）……細田民樹
罪惡意識の重き十字架を負ひながらも汚泥に沒り、糜爛れはてた愁情荒蕩の底に陷入る陰慘悲痛なる場景を展開する。

□龍膽と撫子（長篇小說）……泉鏡花
秋風佗しい山館に潜める美女や誰、求婚の旗、錦木の色はいつまでも斬に色褪せないでゐる。

□嘘が生む社會悲劇
嘘を地上から驅逐し、嘘から受ける苦惱を脫せんとする希願は千古永遠の問題である。其處に宗敎があり科學が生れ哲學が要求される。吾人の日常生活は其末梢に至るまで嘘から生じる悲喜劇の聯續ならぬはない。吾國現文壇に各立場と環境と作風を異にする代表的巨星の卓見を此處に蒐め得たことを欣幸とするものである
「狼が出た」は拵へ話……上司小劍
アントニーの虛僞……前田河廣一郎
某夫人の戀の歌……三宅やす子
社會的虛僞の實例……藤森成吉
輕はずみの嘘から……三島章道

□女性新人國記（新しい紫女、淸女としての武子、白蓮兩氏から松園、白村博士夫人蝶子氏から憲政夜校川路歌蝶等水明古都の新女流十餘氏の月旦は紙上に躍動してゐる）……XYZ

□銅貨や銀貨を金貨に……島崎藤村　□七つ坊主……北原白秋謠 草川信曲

大阪市東區谷町五丁目 振替口座大阪四五番 東京市京橋區五郎兵衛町 振替口座東京六一〇八四番 プラトン社

定價一冊 金五十錢

女性七月號

無題錄 耳無草

現代思想界の第一人者大谷光瑞猊下の「無題錄」の一節…
…現時の青年學生はその男女を問はず皆社會の鼠兒なり。社會はその前途の生命と、その事に就けるの故を以て罪過を寬容せり。茲に於て既に自制力を缺ける青年期に於ける男女は、殆ど放縱を以て當然なりとし、人のその過を責むるあらば皆固陋の說なりとし、之を却けて用ひず。故に放縱の極奸に姦淫に至る。然れども因果の大理は青年のみを獨り寬容する物に非らず。……（以下女性七月號掲載）

大名文家永井荷風氏「耳無草」の一節……
…撲つても蹴つても執念深くつきまとはれる程男のこまる事はなし。されば男の薄情を怨める女の最ふさま男を苦しめんとならば貞操蹂躙の掛合に振廻せをなさんよりは寧ろ時に四谷怪談でも讀むがよし。御亭種員が草双紙白縫譚に見ゆるお梅がくだりも亦參考となすに足るべし……（以下女性七月號掲載）

[illegible]

總統印綬問題
北京政府は二派に分れた形

【北京十五日發電】十五日午前一時半高内務總長以下六名の名を以て大總統選擧法第一條第一項に依り國務院が大總統の職務を執行すとの電報を發した而して天津にて黎元洪氏の出せる「余の辭職は王承斌の脅迫に依るものなれば無効なり」との通電と比較せば何れが正式のものなるか疑問で北京政府は二派に分れたものと見るべく外交團の問題となるであらうが印綬は國務院にあるも恐喝に依るものなれば法理上無効であると見られてゐる

脅迫は曹派の指圖

【北京十四日發電】直隷省長王承斌は昨日黎元洪氏を脅迫して左の二通電を出さしめた
一、國會に對する辭職の通電　二、天津行に關する通電
三、國民に對する總理の職權代行の電命
王承斌は何れも曹錕派の指圖に出たもので王承斌氏は單に忠實を立てしたに過ぎないと

黎氏第二夫人は女丈夫

【北京十五日發電】黎總統の第二夫人は女丈夫でどうしても印綬を渡さない併し避難所が公使館區域の佛國病院なので支那警察は如何とも出來ず結局警察總監と夫人との間に米國公使館のベック通譯官が仲裁に入りたるが黎氏が完全に天津の自邸に入る迄は渡さないと頑張り直隷省長は已むなく黎氏を釋放し自邸に送つたので夫人も始めて印綬を渡したのは夫人が確かりしたものであると

天津派では議員買收

【北京十四日發電】民黨政學會の一部及び黎元洪派の議員は續々北京を離れ退京しつゝあるので天津派は法定數を得る爲め露骨に金をもつて一人五千弗宛で買收してゐる

總統任期問題協議

【北京十四日發電】十四日午後二時から國會兩院議員四百餘名會合の結果參衆兩院は十六日再び兩院聯合會を開き黎元洪氏の任期問題に付議定すべきことを申合せたが早くも直隷派よりの薬が利いたらしい

張作霖氏が副總統
それは約束濟だと曹派の宣傳

【北京十五日發電】張作霖氏は東三省の議員に引揚げを命じた、曹錕派の宣傳する處によれば既に山海關會議で張作霖氏の副總統たる事は契約濟であると、民黨政學會の一部は買收され、多くは北京を去つた

洪兆麟氏は獨立した

【廣東十三日發電】汕頭に這入つた洪兆麟氏は既に陳炯明氏から分離し六十萬元の軍資金を得て獨立してゐる

上海在米人の決議

【上海十四日發電】當地在住米國人は支那の財政管理に付決議をした

回訓遲延理由
ヨ氏が全權となるのは確實
秘書シユワロサロレン氏語る

【東京電報】莫斯科政府からの回訓が遲れるのは恐らく人民委員會々議にかけた爲めと察せられるが同會議は毎日開かれる譯ではないからさう速かに進行しない結果からだとも考へられる併し目下の處では電線等に故障がある譯でもないから審議終了決定次第日成らずして回訓し來ると信ぜらる又ヨツフエ氏の健康問題が主因となつて果して全權たり得るかどうかと云ふ事に付いて誤解があるやうであるがヨツフエ氏が全權に任命される事は極めて明瞭のことであつてモスコーからの回訓は形式に過ぎない、又ダフチヤン氏が北京から來るのはヨ氏が支那に於けるヨ氏の代表者である關係上支那問題に付いてヨ氏の訓令を仰ぐ爲めに來るのであつて決してヨ氏の補佐役を勸めるとか日露交渉に衝る委員となるごときは絶對にない尚十五日午前九時半ヨ氏から訓電を發したのは日露豫備交渉開始に資格に關する催促をしたのではない云々

後子ヨ氏見舞

【東京電報】鶴見祐輔氏は午後二時半後藤子は午後四時何れもヨツフエ氏の病氣を見舞つた

出漁解決謝意
漁業團主催遊覽會

【東京電報】出漁問題で骨を折つて貰つた御禮の意味で我沿海州漁業團體は聯合して十五日午後六時からヨツフエ氏一行を招待して大川に河舟を仕立て遊覽を試みた、ヨ氏は病氣のため參列しなかつたがヨツフエ氏夫人と令息ウラジミル君が出席した

正親町伯危篤

【東京電報】貴族院議員正親町伯は病臥中であつたが危篤に陥つた

膀胱癌【東京電報】正親町伯は本年二月頃から膀胱癌に罹つて靜養したのであるが何分六十九歳と云ふ老齢であるために手術が出來ず西川侍醫が主治醫として取扱何れも加療してゐるが迚も助かりさうにもないらしい

關東事務總長後任
高尾氏がなるとの説

【東京電報】土岐關東廳事務總長の後任は關東廳外事部長高尾亨氏が任命されるとの説がある

滿鐵十一年度決算
純益金三千五百八万圓

【東京電報】滿鐵にては十六日午後一時より第二十二期決算報告の爲め丸の内鐵道協會に於て株主總會を開き年一割の利益配當案を附議する筈であるが大正十一年度に於ける決算の内容を聞くに次の如くである

一億六千九百九十五萬六千六百四十六圓二十二錢(本年度總益金)
内譯
八七八一三二九三三鐵道收入　四二九六〇〇〇船舶收入　八六七四五三三六六港灣收入　三三九二三二〇一鑛業收入　三三八六九三四七二製鐵收入　四七五三二七一九電氣收入　六一七八四九六瓦斯收入　一〇四六五三三四六旅館收入　三九九五二二四八五五地方收入　五三六四六六二七〇收入利息　五六〇二六六三三雜收入　二二八九四三五朝鮮線益金

一億三千四百八十七萬六千四百二圓三十八錢(本年度總損金)
内譯
三四一六九二八四九五鐵道經費　一五三八三五〇船舶經費　七三九一九六二三三港灣經費　六二三三港灣經費　四四六四二一九一五九四鑛業經費　六五八七一七七〇製鐵經費　三九二〇二四四四電氣經費　一六三九〇三瓦斯經費　一三六八四九四〇七旅館經費　一八一三五八七七地方經費　一五三三一三四九一支拂利息　五六八七一七一三九雜損　二六五一三三九一社債差額塡補金

差引利益金三千五百八萬〇二百四十三圓八十四錢

滿鐵外債
大藏省は反對

【東京電報】滿鐵の外資輸入計畫に就き川村社長は十五日大藏省に市來藏相を訪問し井上日銀總裁小野副總裁を招致して大臣室に於て協議を凝したが大藏省は内地の社債償還に振向けるのは通貨の膨脹と物價政策に矛盾するからとて賛意を表するに至らなかつた、

鴻巣銀行破綻
影響と善後策

【東京電報】京南鐵道會社は社長長島弘氏の相談役たる鴻巣銀行の破綻に伴ひ預金引出不能となり經營難に陥り善後策に關し目下畫策中なるも其内容を仄聞するに鴻巣銀行の支拂停止間際に殖産銀行よりの貸出金五十萬圓中三十萬圓を殖産銀行より鴻巣銀行の預金に移し居りし有樣にて正確なる鴻巣銀行の預金額は明知するを得ざるも少くとも五六十萬圓はある由にて公稱資本金一千萬圓拂込資本金五百萬圓の會社としては緊一部の損失なるより若し預金回收不能に陥れば頗る窮境に導かるべしと傳へらる尚京南鐵道が合同に不參加の理由も鴻巣銀行の預金を引出さるゝを恐れしが原因なりと稱せられ長島氏に對する非難の聲相當に高し

國費節減
全國商議提案

【東京電報】全國商業會議所は國費の膨脹を緩和し産業及貿易振興の對策として昨年開催した大會で國費の節減及税制整理に關する件を協議し之れが實行方法を常任委員會に一任して置いたが右常任委員は爾來同問題に關し引續き協議を重ねた結果節減案を政府當局及び各地方廳に提出することに決定した。

割引勸業債券
發行額一千萬圓

【東京電報】勸業銀行では過般の法律改正により發行し得る事となつた割引勸業債券を左の條件にて來る七月二日より十六日までに賣出す由
一、發行券面總額　一千萬圓(五組)
一、額面　二十圓
一、割引發出價格　十圓
一、償還期限　十七ケ年六ケ月以内

郵船白山丸購入

【東京電報】日本郵船會社にては十五日重役會を開き豫て交渉中であつた三菱造船所建造の白山丸一萬二千噸を四百四十萬圓にて購入することに決定した

春蠶收繭豫想

【東京電報】農商務省發表=本年五月末日現在九州四國、山陰、山陽、近畿及東海道一部の春蠶豫想收繭高は一千三百六十六萬五千七百七十一貫にして前年に比すれば六十一萬七千六百九十一貫即ち四分七厘の増加を示した

朝鮮海運の沿革(一)

朝鮮の海運に就ては韓國政府時代にも或一二の法人若しくは個人に對し航海補助金を貸與して其發展を圖つたこともあるが何分方針が徹底して居らなかつたので其成績の見るべきものは殆となかつたそこで總督府設置以後各地に散在して居た航海業を慫慂して合同せしめ資本の豐富な現在の朝鮮郵船株式會社を創立せしむると同時に總督府に於てもこれに補助金を與へて先づ沿岸の海運を發展せしめ漸次これを近海に及ぼす方針で進みつゝあるが其實績に就て見ると古來朝鮮は日本及支那と通商の事實はあるが近世に至るまで彼我僅に帆船が往來する位なもので極めて微々たるものであつたが明治九年日韓

修好條約が締結されてから始めて日本郵船株式會社所屬の汽船が來航する樣になり次いで元山仁川の開港を見るに至つて大阪商船株式會社も航路を開始し爾來世運の進むに從つて日本及朝鮮沿岸各港に亘つて航路が開かれ終に今日の隆昌を見るに至つたのである海運事業を大別すると總督府の補助命令に依るものと總督府以外の命令に依るもの三つあるが先づ總督府の命令に依るものから言ふと韓國政府の海運に關する施設は從來何等見るべきものがなかつたが日清戰爭後海運事業等の忽に出來ない所以を悟り當時政府の所有船であつた蒼龍外二隻を日本郵船株式會社に貸與し

政府保護の下に

北鮮方面の航海に當らしめた、これは韓國政府當初の海運政策と見るべきものであつて爾來同會社は其保護の下に三年間これを繼續したが偶々釜山に朝鮮人經營の協同汽船會社といふのが設立されたので韓國政府は日本郵船會社に對する委託を解除すると同時に同社に對して其所有船の拂下又は貸與を爲し其經營を引繼がせることになつた、其後明治三十年に仁川在住の堀某が仁川、群山及大同江間の航路を開始し日本郵船大阪商船の釜山仁川航路と連絡を取り專ら朝鮮米の輸出を圖つたが數年にして廢業して仕舞つたそこで今度は元山在住の吉田某が

其使用船を買收

して北鮮沿岸航路を開始したが中々經營困難なので明治四十一年韓國政府は國帑三萬圓を割いて其航路四線を開始せしめた、これが朝鮮に於ける補助航路の嚆矢である併し西海岸の航路は右の如く秩序的に發展を見るに至つたが南海岸の航運に就ては未だ何等の施設なく當時沿岸に就航する汽船は民間の有力者を説いて朝鮮汽船會社を創立せしめた韓國政府は同社に命令し金三萬圓を貸與し釜山木浦間に命令航路を開かしめたが其後間もなく松江の共同汽船や大阪商船等の競爭航路が現れたので其經營に消長を免れず

これが爲め釜山

汽船會社は維持漸く困難となり明治四十二年には韓國政府が更に木浦仁川の航路を開かしめ…

龍仁郡
養蠶の盛んなる
知事の視察に依つて農民感激す

本月十四日から京畿道廳に於て開催の府郡農會技術員會議に出席した龍仁郡守閔延植氏は語る『私は龍仁郡に赴任して未だ日が淺いので郡全般の事は能く知らないが養蠶は本郡の主要産業の一つでもあり又此頃養蠶の時期であるから一通り調査したがこれは確かに他に對して

誇るべき事績

を有つて居ると思ふ今紹介したいと思ふのは管内々四面谷里に於ける養蠶小作の成績であるこれは既往三年間の事績に徴して將來大なる期待を以て指導して居る本年は飼育戸數二十二戸で之れを二十二戸の農家に分擔して飼育させこれに要する養蠶の費用は鄰里が擔つて居るが其經營者は高麗人で通常四十三年に當時栽培した桑を植裁し二三年間に整理した桑園を其目的で同地に移住し農業に從事した結果成績の頗る良好であつたそこで段々

栽培面積を擴張

したのであるこれが又他の範となつて桑園の設計が出來たが當時何も考へて居なかつたところが…

自分が出發の當日

は既に養蠶も七八齡で何れも一等以上の優等物ばかりであつた此内の一人に内地の人が居て特に此地域を持來し一貫目十一圓で取引されたがそれは桑實一挺十六圓に達した本年は知事の巡視があつたので農民も一層其效果を擧げて大に感激したといつて知事の德を讃して居るから自分は此機會を利用し一週の研究を行ふ筈であるが』と

大きな鹽槽を作

り此内に魚類を貯藏して置いて必要に應じて輸出すると云ふ方法を採用して居る。それと今一つ困つた事は該地で養殖した魚類は殆ど支那人の漁獲したものであるから止むを得ないとしても内地人には甚だ不利益である。又該地は近年は結氷期であり其上千潮の差が甚だしいので船舶の出入が自由にならず已むを得ず其期間は漁撈を中止して居るがこれ等も大に不利益の一つである從つて

今一段諸方法に

就て研究を進むれば一層漁獲の量を増加するのみならず水産加工に至つても必ず進歩向上を見るのである。然しながら…

西鮮地方の漁業狀態
總てが甚だ幼稚―大に研究を要す
桑原水産課長語る

西鮮地方の漁業狀態を視察中であつた桑原水産課長は歸任後左の如く語る

西鮮地方の漁業は概ね石首魚、海老、鱈等が其大宗であるが、該地は南鮮とは氣候

風土並に千潮の

差が甚だしいので漁撈方法にすることが遅れて居る南鮮とは其の趣きを異にして居る。又多少南鮮に比較して其方法の遲れて居ることも爭はれぬ事實である。而して漁族の關係上大概鮮魚又は滿洲に輸出さるゝのであるがそうした關係もあるが南鮮と最も異る所は既に漁業の研究に出すに際しても悉く鮮魚で遠く魚類に輸出されるのは最近鮮魚に對して

あるものは非常に高くなつたので從來の現狀としては總てが甚だ幼稚で改善の餘地がある。鮮魚でさへ他が後大に研究の餘地がある。ので今後此西鮮地方の漁業狀態を親しく視察する時は一層其の感を深ふせざるを得ないのである故に斯くの如きは將來と雖も官民協力して研究調査を續け今一層其進歩向上を圖りたいものである云々

各自進んで分配

を申込んで來た今年なども申込が數百に達して終に二十二戸といふ多數に達したのである昨年度の收入を見たので小作人一戸當り約三十六斗の收穫を得たが此小作人は資本は殆ど無一物であつたが努力と天幸により養蠶一枚當り平均四斗五升の收穫高を提供して四石五斗又一戸十八圓の收入を得た此の一戸平均の收入は大豆二俵と麥一俵半を收穫したのと同程度であるから老人や小供の片手間仕事としては勿體ない位である轉じて

地主側から見て

も植付けた桑の收入は一反歩當り二十八圓で一反歩四十圓の收入を擧げた計算になるから普通小作に比して非常に得策であつた殊に此の部落を巡視された際に知事が非常に感激したといつて居る』

殖銀低資使途
總額八百萬圓

殖銀に對し大藏省預金部より三百萬圓の低資を融通されることとなつたのは既報の通りであるが之れについて木村同行證券課長は語る

三百萬圓の低資は上半期の中に手に入れる事は六かしい、いづれ下半期になるだらうと思ふ、朝鮮で最も資金を要するのは例の水利事業で此低資は勿論水利方面にも融通するだらうが尚金融組合などにも貸される、さうなると三百萬圓では足りないそれで更に殖銀の方から五百萬圓を加へつまり八百萬圓を産業資金に使ふ事になる然しそれでも未だ充分とは云へまいが先づさし當つて是で賄はれる見込であると。尚低利の方は五分五厘位で債券は八分の利まわりになるが之に少しの利を加へた位のところで貸出されるであらう。

間島東拓水田

東拓が間島にて經營しつゝある水田は昨年度の實收穫は六千萬石以上に上りたるが本年度は約七百町歩に達し相當增收を豫想されて居る。

東拓植付狀況

東拓京城支店管内の植付は北の方面は既に三多少用水不足の爲植付けは不能の狀態である。但し本年は雨天多く水の都合は極めて少いので本月中に一回多雨量の降雨あれば充分植付けが出來る見込である。

京鐵處務調査
定期會議を開く

京鐵局は今回局内に處務調査會なるものを組織して本局地方事務所間の事務連絡及本局各課の連絡を圖ることとなつたが處務調査委員は課長參事巡察員各課庶務係主任等十六名にて若松課長委員長となり今後毎週三回の定例會議を開くと云ふ

滿洲發大貨物
聯絡取扱開始

滿洲撫順、四平街、長春發大貨物の鮮內輸送に就ては從來鮮鐵と滿鐵の間に輸送連絡の手續なく一私取扱ひを爲さゝる處滿洲發大貨物の鮮內輸送は漸く頻繁となり從つて是等の私設鐵道連絡の必要迫られたが爲め特に總督府の認可を受けて現在南鮮中央線を敷設してある京南、南朝鮮の各鐵道間に聯絡貨物取扱の區域を擴張して滿洲發の大貨物に限り六月十六日より開始することゝなつた

全鮮ポスト數

遞信局の調べに依ると大正十一年度末現在鮮內設置の郵便函の數は四千六百三十五個に達して居るが面積は約三方里に一つの割合であると

郵便所設置認可

開城に在住する平春太郎氏外五名から出願した同地南本町郵便所設置の件は其後遞信局で審議中であつたが總ての調査が終つたのでいよく認可することとなり本月十六日から開所すると

益沃水利
十七日竣工式
總督其他參列

藤井寬太郎氏を組合長とせる益沃水利組合では大正九年以來總面積九千町步工事費五百四十餘萬圓を以て灌漑工事經營中の處此程竣成したので十七日午後二時より全北裡里に於て竣工式を擧行、京城より齋藤總督を始め西村殖産局長、有賀殖銀頭取、大工原水原勸業模範場長中央試驗所長三山博士、佐野博士、釘本商議會頭其他百餘名參列する由

米赤十字の活動
吉林に於ける

近着の露紙ノーヴァイナスタンダート紙所載次の如し
六月九日の北京通信に依れば吉林に於ける米國赤十字隊は一般避難民收容所の經營並避難民救濟事業に從事する外に男女別に各一の三ケ所を有する外に男女別に各一個の病院を經營し、男子病院に於ては二月より五月迄に外來患者三百七十名、入院患者百九十七名を取扱ひ同期間中の死亡者は七名で此の七名中四月の四名を一ケ月の最高數とし五月十五日現在の入院患者は四十二

局部長會議休會

總督府に於ける定例局部長會議は事務の都合により十五日は休會した

西村局長出發

西村總督府殖産局長は全北益沃水利工事落成式に臨場の爲十五日午後七時十分京城驛發列車にて出發十八日夜歸任の筈

郵便所の逓信局長任用規則に依つて任命されるのであるがこれは決して請願者であるが爲めではなくて別に定められた郵便所の事でなお今後の郵便所長には同地の平春太郎氏が任命される筈で便物の引受遞送貯金の受拂電信及電話の通話事務であつて集配はしない

朝鮮の治安に就て(九)
警務局長　丸山鶴吉

現にさう云ふ思潮は鮮人の先覺者の間に段々に現れて居るのでありますが上海に居つて活動して居つた人とも滿洲或は露領に居つて活動して居つた人とも、色々な手段に依つて意思の疏通をし、話を交換して居りますが、今申す樣な思潮は既に在外鮮人諸君の間にも張つて居るのであります。どうせさう行くより外に途はない、本當に日本が快く許して與れる迄相提携して努力しやうと云ふ考を有つて居ります。是は勿論獨立論者であります。此等種々の思想を一々分解し申上げる暇はありませんけれども、よし獨立思想を有つて居る人でも結局日本と握手しなければならぬと云ふ考を有つて居るのであります。英吉利のマッケンヂーと云ふ人は、日本の朝鮮に對する惡政を書いた著述を出した人で、英吉利にて、リーグ、オブ、フレンド、オブ、コレア(朝鮮の友の會)を設立して、只管朝鮮に同情を寄せて居つた人であります。其の人が亞米利加に居る上海假政府の大總統たる李承晩君に出した手紙の寫を見る機會を得ました。その中に『私は本當に朝鮮人の友人であると云ふことは御前が知つて與れるだらう。常に私は朝鮮人の爲めに盡したのである、それで私は御前に對して斯う云ふことがいひたいのは今迄の方針を一變して日本帝國に頼ると云ふことを決定するに至つたのは朝鮮のリベラル、エレメント(自由分子)の運動の方法を變へたら宜からう、華府會議は世界が永久に朝鮮は日本の一部分でなければならぬと云ふことを決定して何か訴ふる所あれば、日本に訴へ、頼むべきことあらば日本に頼むべきである』と云ふ意味の事が書いてあります。さう云ふ工合で同情を有つて見て居る第三者も衷心から斯の如き言辭を捧げて居るのであります。又最近朝鮮觀察に來た亞米利加の有名なるギューリック博士とも數時間會談したのでありますが『朝鮮人がさう云ふ議論をやつて居るがそんならばと言つて日本が朝鮮から手をひくことは人道上許し難いことである。(拍手)日本は如何なる苦しい立場に立つても、如何に厄介なものでも、人道上朝鮮を離すことは出來ない、假令萬一日本が手を放すとしたら朝鮮は混亂狀態に陷つて再び塗炭の苦を受けるに違ひないそれだけ深く自分の信ずるところであると申したのであります。であるから將來獨立論者の懷いて居る考を見て、公正なる論述を好んで避けるやうに見へるのであります。朝鮮人も、れども私をして忌憚なき批評をなさしむれば、如何に朝鮮人本位を主張して、いつでも日本の施設、日本の事業に反對する氣勢のみを擧げるのであるから朝鮮人の資力と朝鮮人の能力のみに依り、日本の企業希望する樣な朝鮮の産業が發達し、實力を得ることが出來るか甚しい疑問であると思ふのであります。此の點に於ても少し虛心坦懷に、眞に日本を排斥し日本人と喧嘩しながら行くと云ふことは、地理的の關係から言つても、經濟的の關係から言つても出來ないことゝ思ひます。東亞日報の諸君が政治問題を頻りに論じて發賣禁止、發行停止等の處分を繰返しましたが、近頃氣が附いた、朝鮮の將來を思ふ社會思想の指導者に任ずることが必要であると思ふのであります。眞に將來朝鮮人の發達を期するならば相共に共存共榮すると云ふ根本に立つて行かなければならぬと考へるのであります(拍手)

不動産競賣期日公告

大正十二年六月十九日午前十時 京城地方法院
入札保證金ハ申出額ノ十分ノ一トス
大正十二年六月二十一日午前十時 落札

[illegible]

木浦市場成績

…求を前月に比すれば糀入千石を…かたるも其は大體なかつた…

慶南簡閱點呼日割

…【馬山】大正十二年度第二十一回簡閱點呼日割…

烏賊の罐詰入札

…郡八月二十一日、二十三日…

嬰兒の屍體は

最新刊

書名　著者　定價
愛肉書耶蘇　日高善一　一、〇〇
冒險生活　川村理助　一、四〇〇
路を辿る女　松崎天民　二、二〇〇
人形學としての體育　松村松平　一、二〇〇
ナイルの動亂　細井肇平　一、八〇〇
物理學問答の説服點と正しき解き方　一、六〇
改正營業税法詳義　藤澤弘　一、七〇
本化聖典解題提要(通論)　山川智應　二、二〇〇
靜かなる熱情　山崎斌　二、二〇〇
人間相　石原純　一、九〇
美しき幻　杉山しぐれ　一、六〇〇

振替京城　二五七三
大阪屋號書店

北滿ホテル
哈爾賓
ロシアを解せんとせらる御方は先づ當地へ御來遊願上候
大食堂にて毎夜ロシア名物カバレー劇を開催致居候

……千六百六十九石……二百二十四石……一千百石……合計三萬七百九十八石でその……價は五十一萬七千四百三十一圓であ……

平和の母 アダムス女史 平和を説く
きのふ國際親和會の請を容れて 飾り氣のない服裝に包まれた熱誠

國際親和會は十五日午後四時から目下入城中のゼーンアダムス女史に請ひ朝鮮ホテルで世界平和促進に關する意見を聽いた、來會者は丹羽清次郎氏、三好セツルプレス社長、宮永勝弘氏、安達總務課長、第一高女敎諭小林ハル女史、國田外事課長外四十餘名の會合で、…色の地味な服裝をした女史は丹羽氏の紹介で徐ろに立ち『世界の平和を促進するには人種とか國民性などを超越する事が必要である、米國には世界各地からの移民が來るが殆ど……れば伊太利人は伊太利人、佛國人は佛國人と自分だけ團體をつくりたがる、そして其社會は其社會だけの施設をすると殿を行ひたがる、それでは困る、さう云ふ小さな點に拘らずに同じ人間としての共通點を捉へ相互に完全な理解を得るやうにしたい、それは習慣の相違から起る障害になる、各國民の間に共通するよう英語でも何でも一つの國語を學ばせる事も一つの有力な方法であらう』と云ふ意味を述べた尚會員各個の質問に應じて米國に於ける各平和協會の活動狀況や禁酒問題の成行き米國と露國承認問題、國際聯盟加入問題等につき熱心に答へた、女史は一々詳細に答へた熱心と精力は來會者一同を敬服せしめた、女史は滯在を一日延ばして十六日に出發

釜山奉天間の特急は儲からぬ
年に百廿萬圓の經費が要る 然し旅客が是に伴はぬ 全く非常な犧牲と云ふ滿鐵

既報—七月一日より運轉される釜山奉天間特急列車增發に依る經費は一ヶ年二十萬圓と見積つて奉天釜山間七百六十三哩一日平均三千三百五十七哩餘となり一ヶ月一萬餘圓一ヶ年を通じて百二十餘萬圓の巨額に達する譯であるが然るに現在鮮鐵京釜京義兩線の輸送人員を見るに陽春に向つて最も旅行に適した四五兩月（本年）は

四月中京釜線 六十八萬五千六百七十七人▲京義線四十萬七千百二十四人▲合計百八萬八千八百人▲一日平均三萬六千三百九十三人

五月中 京釜線六十三萬五百六十六人▲京義線四十一萬五千七百六十一人▲合計百四萬六千三百二十七人▲一日平均三萬三千七百五十二人

の數字を示し內地より釜山經由滿洲に向つた旅客は

本年一月一千八人▲二月一千百四十八人▲三月一千六百五十八人

となつて居る而して現在に於ける京釜京義兩線の旅客運輸力は如上の數字以上に未だ充分なる收容力を有し最新式機關車パシフイック型の如きは貨車二十輛といふ驚く可き牽引力を持つて居り從つて今回の特急列車の如きは朝鮮線の輸送能力の不足より起つて來たものではない唯〻國際通路として滿鐵が多大の犧牲を拂つて實行したのであるから此の急行增發に依つて運賃經費の回收は到底至難なものとされてゐるが、然しながら過去數年來の統計は旅客數が年一年と增加する傾向であれば當分は損失を招くとも將來幾年かの後には收支相償ふの日が來るであらうと云はれて居る

上告棄却
印紙喰事件

元鎭南浦郵便局長津下精一等五名の上告は十六日大審院で全部棄却する旨申渡した（東京電報）

附帶私訴も

津下事件に對し大阪遞信局矢野錢二郎外一名から津下、井上府知事三名に對する百五十萬圓の附帶私訴の上告も同時に棄却となつた（東京電報）

協調會館竣成
開館式は廿三日

新築の芝公園に新築された協調會館の開館式は來る二十三日擧行される事になつた、この會館は鐵筋コンクリート五層建、總建坪一千二百十七坪、工事費及設備費凡て五十七萬圓で高岡博士、松井學士の設計監督に係るもので約一千人を收容し得られ種々の設備も極めて完備されたものである（東京電報）

二萬五千圓强奪された
と銀行の小使の怪しい屆出

百十三銀行若松町支店の小使成田甚太郎は今朝九時百圓、二十圓、十圓紙幣取まぜ二萬五千圓を末廣町の本店に持參する爲め郵便局前に差懸かるや突然兇漢現れ右腕に斬りつけ二萬五千圓を强奪した旨被害者より訴へて出たが被害の場所は交通頻繁な所で斯かる事件の發生するとも思はれず或は小使の狂言にあらざるかと目下取調中（函館電報）

山陰みやげ（四）
龍蛇神
北鮮支局 長谷生

『ありがて事でござますだ、あらたかな事でござますだ』と案內の若い車夫公、額の汗を押し拭いつゝ例のズウ〱の出雲辯で而かも頗る早口の雄辯でまくし立てる◇

緣結びの神樣として名高い、出雲大社の鎭坐まします神都出雲杵築町、靈峰彌山麓がヨウ〱と續く旅衣の袂を揮ふ大社驛から車する大社參拜の客は、先づ一の大鳥居際から左に折れて家並古び寂然と何と無く神寂びた上り降りの多い町をあちらに曲りこちらに引繞されて、不知の間の稻佐濱と寄せては返す神代以來の濱波に案內されるであらう。此處で車夫公は初めてズウ〱の早口の雄辯で杵築案內の說明の第一口火を切るのである◇

稻佐の濱は日本古代史に由緒深い色々の口碑傳說の傳へられて居る古蹟である。日本海の怒濤激浪常に濱の眞砂を洗うて靑松白砂遠く連り右手長汀曲浦蜿蜒として日の御碕に通じ、左手遙かに山海と漂々の間石見の名山三瓶山が蛇として雲表に聳へ雄大の景又捨て難いものがある。上古大國主大神出雲を占めて附近を統治し給ひし砌り、皇孫尊大和島根に君臨ましますにつき天つ神の御使として建御雷神、所謂『國受け』の談判の爲め上陸せられたのが此の濱であると言ひ、其の建御雷神と大國主の神の御子建御名方神と力競べをし給ひしと傳へられて居る『千引の岩』も稻佐の濱の海中今尚ほ殘つて居る◇

十一月は日本中の神々が出雲に御參集、皇室の御隆昌、國家の安寧、果ては氏子の身上の事などに付いて神謀りを催し給ひ、神々不在となられるので他の諸國では此の月を『神無月』と言ふが、獨り杵築では反對に此の月を『神在月』と呼び大社に於ても神在祭を行はれ、神々の會議し給ふと言ふ上宮は稻佐の濱邊近くにあり諸國の神々の宿らせ給ふと言ふ御旅所は大社神域內に在る。神在祭は八百萬の神々の集ひ終らせ給ふと言ふ十一月十一日から十七日までで七日の間執り行はれ、神々は又此の稻佐濱から御上陸せらるゝと言ふ◇

其の諸國の神々集ひ給ふて、神謀りを催さるゝと言ふ神在祭の執り行はるゝ二三日前、神々既でに乘り込み給ふと言ふ前觸れとして、其の長さ一尺位、全身に大社の紋章現れ、尾は古代劍の形をした蛇體の神即ち『龍蛇神』が此の稻佐の海中から濱邊に上陸、宿緣ある參拜者に依つて捧持されて國造部に納まり直ちに大社神前に供へられて祈念の上改めて神に祀られると言ふ。そして此の『龍蛇神』の稻佐濱上陸は、神代此のかた今日に至る迄で一年として絕へなる事も無く、又此の時の一體の外、年中如何なる時でも稻佐濱は勿論海にも陸にも他の時他の場所では一匹一體も居らず、全く神々集ひの知らせとしての使神であると堅く信ぜられて居るとの事である◇

『中には嘘だろと疑はれる人もありますだども、決して嘘ではありませの、ありがて事でゴぜますだ、あらたかな事でゴぜますだ』と車夫公長々と說明し終つて、又出雲辯を浴びせ掛る、神の都の車夫公は神代人其の儘に氣が長い……

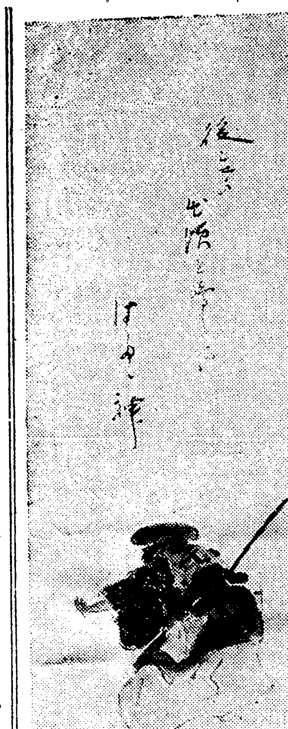

巖谷小波氏筆 後シテの出頭を鳴るやはたゝ神

上級になる程發育振が惡い
七百名の兒童について 鍾路小學校が調査した結果

小學兒童は次代の國民であるその健康は軈て來るべき第三次の國民の健康に影響する處が甚大なので文部省では毎年各府縣の學童の發育狀態を精密に調査し中等發育標準表を發表してゐるが朝鮮では京城府が眞つ先に之を實施した府內の鍾路小學校は常に兒童體育を高調して來てゐるので去る四月から全校生徒約七百名に對し鈴木校醫が精密な調査に從事しつゝあつたが十二日漸く完成したので目下東大門小學校に於て調査を續行してゐる鍾路校の成績を聞くと身長に於て滿七才の生徒の中等標準が男子三尺五寸二分なのに比し鍾路校のは三尺六寸四分で約一寸二分優り同じく女生徒は三尺四寸八分なるに比し五分優り平均に於て約五分位優良である次に體重は七歲男の中等標準は四貫六百七十匁であるのに鍾路校は四貫八百四十匁で約七十匁女生徒は約七十匁を增して居り平均に於て中等標準表を凌駕してゐる、胸圍は七歲男の一尺七寸八分に比し一尺八寸、女生徒の一尺七寸三分に比し一尺七寸七分で是又中等標準より優良な成績を示してゐるが全體に於ては中等標準平均に劣つてゐる、體重も初年級は優秀であるが上級學年になると中央より劣つてゐる

學校當局談

右に關し學校當局は語る『身長は中等標準より確かに好成績ですが體重や胸圍に於て稍ともすると劣つてゐるのが遺憾です、之は一般にさうであるが漸次身長の割に胸圍が狹く體重が伴はない樣な傾向がある國民保健の意味から頗る容易ならぬ問題である』

弓術大會に參加する妓生連

執行猶豫中に大金を盜む
各署で搜査中

香川縣木田郡井戶村正阪生れ尾崎平七（二〇）は元大阪府遞信局の事務員として勤務する內局替金百五十圓を橫領費消したことが發覺し懲役一年三年間刑の執行猶豫に處せられた者であるが五月三日同局に立寄つたのを奇貨に保管中の六百六十圓の價格表記郵便物二十通外爲替の證書を竊取して梅田局で現金二百圓を詐取の上京城方面へ高飛びした形跡があり各署で目下搜索して居る

遙々と東上しながら死を急いだ女學生
かたみの本の中に書き置き 深い事情があるらしい

東京府下代々木富ケ谷に居住して居る朝鮮黃海道載寧邑南陵里金用廷の長女金鳳龍（二〇）は水道橋の日新英語學校に在學中であるが十四日午後二時半頃家人の隙を見て八疊の間で猫いらずを嚥み苦悶中を家人に發見せられ中澁谷の大友醫院で手當を受けたが遂に午後七時半死亡した同人は昨年九月兄の金警應と共に上京し兩人で自炊しつゝ兄は研數學館と大成豫備校に又自分は前記日新英語學校に通學して居たもので十三日午後六時頃府下千駄ケ谷原宿に居るイトコの金奉龍を訪ね同家に一泊して十四日午後二時頃歸宅した其際金奉龍に一冊の本を殘し是を郷里へ送つて與れ自分は氣分が惡いから飯も喰べずに歸つた其の後で金奉龍は本の中を見ると『私は世の中が賴になつたから自殺します何うか母さんはよく勉强して偉くなつて下さい』とあつたので驚いて駈付けた時には旣に猫いらずを嚥下した後で傍には兄と父に宛てた遺書二通が殘されて居たと云ふ、うら若い彼の女が自殺した裏面には何か深い事情が絡まつて居るらしい（東京特電）

廣東在留邦人逮捕さる
軍隊を募集して

【廣東十四日發電】十四日、日本人田所某なるもの廣東當局の許可なしに軍隊募集を爲した廉で逮捕され、日本領事館は目下其釋放方を交涉中であるが彼は在支既に二十年に及び原籍すら不明な者であると

廣島縣下に秘密結社
當局は活動中

廣島縣安藝郡上蒲刈島村に日本革命促進黨なる祕密結社を組織し何事か畫策中を廣島警察で探知し活動中である（廣島電報）

顚覆列車が取持つた戀
大詰めは悲劇

咸南定平郡生れ當時府內舟橋町百十一番地泰相敎（二〇）は內地に留學の途本年三月七日の京釜線三浪津附近列車顚覆に遭ひ重輕傷を負うて大邱慈惠醫院に入院中同院の見習看護婦徐南斗（二〇）と甘い戀に陷り退院後南斗を京城に呼び寄せ同棲し居るのを南斗の兩親が感付き大邱署へ誘拐の告訴を提起したので兩人は十五日大邱署の照會に依り本町署に逮捕され十六日朝大邱へ押送される筈

凌辱事件の大野博士へ懲役八年の求刑

社會を驚かせた橫濱の凌辱事件被告大野博士は十五日の公判で檢事から懲役八年を求刑した（東京電報）

我國最初の高空飛行
各飛行隊から將校六名を選拔 八千米突まで上る積り

所澤航空學校では二式二十九號機で吸素器を使用し我國最初の高空飛行を行ふ爲め飛行各大隊から選拔した六名の將校は十五日四千メートルまで上つたが八千メートルまで上る筈である（東京電報）

支那の騷ぎを目當に
武器を賣込む

神戶水上署では十四日夜大阪商船アラスカ丸船員六名を拉致した、右船員は目下の支那の騷動を目當てに武器を同方面に賣込みつゝあつたものであると（神戶電報）

恐ろしや嫉妬の刃
夫の〇〇を切り取る

神出五軒町一四東京高崎出身石塚喜作（二〇）は十五日午前二時過ぎクチ（二〇）の爲め剃刀で〇〇を切り取られた原因は妻の嫉妬からであると（東京電報）

帝展入選の青年畫家
大木豐平氏が展覽會を開催

寺崎廣業氏の高弟帝展入選畫家蔦谷龍岬氏門下の逸足大木豐平氏は本年二月帝展出品の畫材を求めて渡鮮慶北佛國寺に足を留め彩管を揮つてゐたが本月初め龍山漢江通り山十組龍山支店伊東權雄氏方に足を駐め來る廿日から二十三日まで三日間本社後援の下に本社來賓室で個人展覽會を開催する事になつた氏は未だ汎く名を知られてゐないが大正八年二十歲の時帝展に『白日』を同十年に『杉』を出品して入選しその才を見出され本年の帝展出品を朝鮮で製作すべく近く金剛探勝の途に就く筈である氏は漸く本年廿四歲で前途春秋に富んでゐるが二十歲の時『白日』を出品すべく廣業師に希望を述べた處『お前達がまだ〱』と一喝され爾來人目をしのんで密かに製作を急ぎ求めた處同門の先輩某氏はその特色ある畫風に驚嘆し不撓雄の廣業師の許しを請ふて出品し首尾よく當選の榮を得たが未だに雅號もなく熱心に研究を續けてゐると

小波先生の俳畫
愛する兒童のため完成せられた 立派な敎育資料である

巖谷小波先生が近く朝鮮各地を巡講する。日鮮極めて多忙な中をまげて來鮮さるゝとは全鮮の學校、家庭、兒童にとつて全然の喜びであらねばならぬ。加ふるに此の機會に於て特に在鮮有志並に本社のごひを容れて先生の最も得意とする俳畫の頒布に應ぜられたことは、今回の巡講に際して何よりの記念であるので、一度此擧を紙上に發表するや實に湧くが如き歡迎を受け、市內は勿論、各地方よりの申込み日々殺到するの盛況を呈してゐる。然るに中には往々『俳畫とはどんなものか』との問を發せらるゝ向きもあるらしく、たゞそれ等の人々のため一々答ふるの煩を避け、以下その說明かたく小波先生の俳畫に就ての大要を掲ぐることにする。

『俳畫とはどんなものか』之を一言にして盡せば、俳句が僅に十七音字を基調として表現せらるゝ短詩形中の短詩形である如く、俳畫は一彩略されるだけを略した筆數の少い繪畫である。而もそれには必ず俳味を含んでゐることを要する。とでも云はうか。世に所謂、略畫や狂畫とは似て非なるものであることは云ふまでもない。そして俳句がその十七音字の內容に果てなき趣きを有つてゐるが如く、俳畫はその略された一彩一筆の中にまた限りない深さを藏するものである。

或る一流の人は俳人の描いた畫即ち俳畫であると斷定してゐるが、一概にさうとも云へない。俳人でない畫家の描いたものでも俳人の描いた俳畫に劣らぬ豐な俳味を具有してゐる場合もある一方、たとへ俳人の描いたものでも徒らに古人の眞似を繰返してゐるだけで眞に自然の懷に喰ひ込んで眞に自然の妙味を解し得ない人の手に成つたものであれば、それは俳畫として何等の價値もあるべき筈はない。眞に自然を見るの眼があり、眞に俳句をよくする人の俳畫であれば、稚拙な彩筆の中に得も云はれない或るものが含蓄されてゐる。蕪村の俳畫が珍重されるのもそれがためである。要するに俳畫に志すものは俳味といふことに重きを有つことに依つて、その妙諦に到達するのである。

叙上の意味に於て、現代俳壇の巨人である我が小波先生の俳畫が、輕妙洒脫な中に一般俳人の企て及ばない秀れた或る力を有つてゐることに敬意を表せずにはゐられない。殊に先生がこの俳畫を童話に結びつけて完成し立派な敎育資料たらしめたことは、先生が童話の鼻祖として社會敎育に終始せられる功績と相俟つて特筆すべき一大事業であることを忘れることは出來ない。此の完成せる敎育資料としての先生の俳畫を、愛する兒童のため、家庭に備ふべく容易に求められるのは今日此際である。豫定數に充たないうち、一日も早く申込まれんことをお勸めして筆を擱く

あすに迫つた野球戰
天勝軍との試合にも劣らぬ見もの ファンは行け龍山へ

滿鐵軍及びオール京中軍と戰ふオール釜山軍は愈今十六日午後七時五十分著列車で入城する筈である今回の試合は事實に於て朝鮮に於ける爭霸戰であるから滿都のファンは今や非常な興味と期待を以て其の日——即ち明十七日を待ち詫て居る京城勝つか釜山勝つか勝敗の數は容易に逆睹し難いが兎に角此の試合は各チームの共技術の相伯仲せる點に於て曩に本社が擧行した天勝軍對協會軍の野球戰に劣らぬ見物であらうオール釜山軍のメンバーは

投 捕 一 二 三 遊 左 中 右

田宮（兄）　井手　吉原（弟）　松永　田宮（弟）　澤田　安藤　關　吉原（兄）　山口

會員券

本社受附の外左記三ケ所で取扱ふ事になつて居る

本町一丁目 大阪屋號書店
同 篠崎運動具店
南大門通り 京城運動具商會

慶應大勝
對立教野球戰

慶應大學對立敎大學第二回野球戰は十三A對七で慶應の大勝に歸した（東京電報）

肺病 全治 御禮

私儀滿六ケ年以上肺結核ニテ苦シミ居候處藥効無之全ク悲觀致居候處福岡縣太宰府町永光園ノ肺病肺結核腸結核肋膜炎目的ニテ發賣セラレ居ル人助ノ肺病藥ヲ服用シ居ル者ヨリ讓リ分ケ致サレ候ニ付同氏ヘ相談カニ承リ頭分ニテ全治致シ候實ニ感謝ニ堪ヘズ同病諸氏ヘ服用ヲ切ニ御勸メ申上候也

福岡縣嘉穗郡穗波村忠隈炭坑 荒物商店主 石崎島太郎

ドロン酌婦

府內竹添町二丁目飮食店菊の家方酌婦同ムネ日（二〇）は十五日午後七時頃情夫と謀し合せて主人の金十八圓衣類數點を橫領拐帶の上前借四百圓を踏み倒し內地へ逃走した形跡あり目下搜索中

電車に投石

十四日午後十一時四十分頃府內蓬萊町一の六八番地路を京城驛行電車一五九號が進行中何者か擧大の石を投擲し窓硝子一枚を滅茶々々に破損したが幸ひ乘客には何等の異狀はなく多分鮮童の惡戯らしい

演藝案內

喜樂館 日活直營 電話一五九七番 本町壹丁目 十四日より大映畫提供 實寫 ゴーモン週報 漫畫 猫の師匠 新派映畫 旅の女藝人 六卷 旅から旅へ流れて歩く安來節の一座の花形君江は床屋の平さんと良い仲に成つた荒んだ彼女は放浪の日を續ける哀愁を感じ平吉に一生を委せんとしたが彼れは君江を捨てた涙乍らに海に向つて泣いた血の様な パテー映畫大作ジョージサイツ氏主演 連續 天空の怪物 全十五編三十卷 第一編一卷 第一編怪の中から 第二編怪き信號 世界一人類の最大驚異たる天空の怪物其れは果して何だらう 日活京都松之助外百數名出演 豪傑 安田作兵衛 全六卷 本能寺に光秀の謀叛による作兵衛の働き……

浪花館 明治町 電話二六〇 六月十三日より 浪界二葉會 岡本京山 外數名 連續活劇 唸る鐵腕 第二回三、四、五編 …… 活劇 船頭小唄 全五卷 水郷情話 ……

大正館 日活特約 每日晝夜 十三日より封切公開 ▲實寫「牛と熊」○喜劇「どん底へ」 嵐璃德實川延松丈大力演 大劇 新浦島物語 全五卷 アーナープラザース社提供 連續猛獸冐險大活劇 第四回 猛獸の國 第七、第八編 全四卷 純悲劇 親のなき雀 全五卷

中央館 松竹キネマ特約 當十四日より特別映畫大公開 ○實寫曲藝の色々 全一卷 大連續冐險活劇最終編 解決 呪の假面 四卷

大入御禮 初日 舊劇 自雷也 七卷 悲劇 悔恨 四卷 連續 呪の假面 最終 昨紙當館廣告中特別加入岡天鵬とありしは特別應援と訂正仕候

京龍座 電話龍山三一一番 來る六月十四日より 落語舞踊音曲大會

黃金館 松竹キネマ直營 每日晝夜 當る六月十四日より特別大興行 一等五十錢 二等參拾錢 三等十錢

喜樂館 初日滿員 御禮 酒井米子主演映畫劇 旅の女藝人 松之助劇明智三羽烏 安田作兵衛 連續大活劇 第二回天空の怪物 當る廿日ヨリ大公開 日活創始以來の大作品 髑髏の舞 全十卷

資本金 貳千萬圓
本店 大阪高麗橋
頭取 安田善五郎
副頭取 小川爲次郎
株式會社 百三十銀行 京城支店
支店長 影山省二
電話 長本局五八番・一九四番 京城一一三番
當店取引先內地各方面並に朝鮮滿洲等僻地に有之候間一般の御用命御便利に取扱申候

小高式 子供婦人 改良服
お安く御誂の仕立の御求めに應じます
京城府明治町一丁目
直輸入商 大連 米倉毛糸店
電話本局長一三三四番
毛糸東部販賣店
京城府本町四丁目市場前
柴田商店
電話本局三九九一番

一手販賣
合資會社 京日代理部
京城太平通
振替京城三〇〇番 電話本局長一六〇〇 二七〇四 九番
定價 十本 金六十錢 送料 五十本迄 三十錢 百本迄 四十錢
圓筒中にある紐を引けば帶の如く長くなり適所に天井よりつり下げて置けば手などにつく心配もなく蠅の取れること妙!!
蠅取紙入蠅新輸入（アーボ）

蠅の襲來!!
（他に類似品あり御注意）

出張豫告
東京日本大學齒科技工主任 大日本齒科醫學教授
ドクトルデンタル・サージエリー
飯塚喜四郎
七月十日ヨリ八月三十日迄ノ暑中休暇中左記ニ於テ齒科一般ノ診察ニ從事ス
京城本町一ノ一六（支那領事館前）
飯塚齒科醫院
大正十二年六月

懸賞當選小説 半島の自然と人間 (132)

富士澤けい子作 鶴田吾郎畫

けれども忠侠自身にとつては、かう云ふ世界が何よりも好ましい物なのであつた。かう云ふ世界に身を置いた時こそ、あるとあらゆる束縛をとかれて、ほんとの自由な身になつて、思ふまゝに、手をのばし、足をふんばつて、己れをぐん／＼のばし得るのだと云ふやうな氣持さへするのだつた。保子にもおぼろげながら、

その感じは直に來た。宴會になぞ出かけて行くときの、良人のいそいそとした態度には、どこかに瓶の中に入れられてあつた小魚が、廣い池の中にはなたれて、自由になつたと云ふ喜びと、餌を得たと云ふ喜びのために、尾をふり、はねかへりながら泳ぎ行く……

丁度そのやうな、歡喜がどこやらにあるやうに思はられるのであつた。

そう思はねばならないことは保子にとつては、隨分と淋しく悲しい事にちがひなかつた。單なる嫉妬ばかしではなかつた。……

『やうやくの事で、自身が自然の奇蹟な誘惑の手から、のがれ得たと思つたつかの間もなく、こんどは良人が都會の誘惑の手にいざなはれ行かうとして居る！……』

さう思ふと、保子は異様に淋しくなつて我れにもなく涙をさそはれることがあるのであつた。

『淋しい一年間』と云ふものを、北鮮の未開地で、不便と淋しさと、寒氣にたえた甲斐があつて、良人の心を自分の物にする事ができた。しつかりと自分の手に握りしめ得たと思つたのも、うそであつたか、良人ののこして來た過去の、いまはしい足跡からすつかり離れ得た、逃れ得たと思つたのもあやまりであつたか……

あの人は又は新しい足跡を、新しい砂上に印しようとして居るではないか？私はどうすればいいのだらう。永久に良人の印して行く足跡の蔭になやまされるのだらうか？……」

さう思ふと保子は名狀しがたいやうな不安な氣持ちにおそはれるのであつた。

保子はいつた、あの不自由な、淋しい田舍生活が戀しかつた。

仁川山手町二丁目 能治歯科醫院 電話三五〇番

皮徽科 外科 專門 京城太平通二丁目 扇田醫院 電話二二五八番

三品歯科醫院 京城郵便局左側ザクラバー北隣 ドクトル 三品敬吉

京日文苑 (投稿歡迎)

短歌題『月』 尾上柴舟選
俳句題『河骨』 楠目橙黄子選
川柳題『山』 窪田花坊選
締切 六月二十五日(各題共)
賞金 天一圓半、地一圓、人半圓
注意 一題一人五句、各題別紙用紙葉書、雅號住所氏名明記
京城日報社『京日文苑』宛のこと
其他 各地會報歡迎

桐の花句集 (二二六、一四)

宵星に冷え行く桐の花なるか 裸骨
畑物に覆ひし葉や桐の花 同
絨毯の青さ冷めたし杜鵑 同
葉硬き月の櫻や杜鵑 同
雛の色蓑に消えけり桐の花 蘇城
花桐や草の奥なる小徑にて 同
山に背を向けて人家や杜鵑 同
杜鵑啼く杜にして水源池 同
玉砂利を濡らせし雨や桐の花 未刀
桐の花の清きを拾ひ賜ります 同
晝の休み來る岡あり杜鵑 同
驟雨復た彼に勝たむ杜鵑 同
陽に透ける用水桶や桐の花 同
花桐や割れ甕積める畑の家 休山
獨酌にほろ醉ふ宿や杜鵑 同
宵月に坂道白し杜鵑 同

新刊紹介

▲石楠(六月)自潮(亞浪)俳句は一句一章たれ(同)自然研究(晩霞)凡光研究(寥々)俳句表現辭典(光三)及び十人集、山歌集、野唱歌集課題吟、地方會報等參考すべき多くの句、それに俳句入門を附録としてある、月刊の純正俳句雜誌(四十錢東京市外代々木山谷一七五石楠社)

▲水郷(六月)俳句の宗教的意義を稽へてエム君の境地に及ぶ(猶山)句作初めから現在へ(晴人)迷路に立ちて(惋花)御雲氏選の雜詠、飛湖薬芳氏選の募集吟、會報等頗る多量に收めてゐる、俳誌(石楠)の姉妹誌であつて正しき句の道に入らんとする人達のための好羅針(四十錢大阪南區南炭屋町五二水郷發行所)

▲鴨東(六月)俳人の是非讀むべきものに俳諧作意大要あり山高水長(

聽秋)あり以下同人吟をはじめ募集吟を多量に掲げてゐる(三十錢京都下京區東山三十三間堂南門前東入梅貫社)

▲韮の花(二號)大久保研茘氏の編輯に係る。西鮮方面に散在する俳人を中心として成り立つた月刊俳句雜誌(非賣品黄海道兼二浦明治町七二其社)

▲くるみ(五月)岡田汀幽氏の努力によつて刊行する俳誌、諸家近詠、互選句、課題吟其他消息等滿載(非賣品忠南天安其社)

▲芽やなぎ(六月)草詩堂閑話(角戀坊)半島柳壇革新提唱(大納言、五嶼、金蝶)全鮮川柳大會記、柳壇革新聯盟川柳大會記、一家吟、消息等を掲く、若い柳壇人の集團であるだけに内容は總ぎびしてゐて氣持がいゝ(十錢京城本町二ノ四九芽やなぎ川柳社)

▲川柳よのころ(六月)社中選の雜詠や同人の近詠、募集吟、會報其他猪牙舟(柳雨)郷土傳說噺話集(意外變人)等(十五錢岐阜市元町二三七其社)

▲土龍(二の二)關西屁指の俳諧雜誌である、俳諧三昧(三昧子)土龍を評して(四補)白蓮さんを憶ふ(紫竹)等の記事に次いで新しき多くの作什を網羅してゐる(三十五錢大阪北區本庄葉村町一二八一土龍俳諧社)

圍碁新局

いろはにほへとちりぬるをわかよたれそつ

先 松澤鶴次郎(三段)
番 (完)
先五先 向井一男(三段)

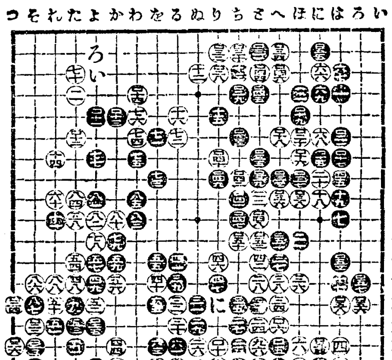

●一四一 ち九 ○一四二 ち八 ●一四三 ち六 ○一四四 と三 ●一四五 と四
○一四六 へ十三 ●一四七 ち十 ○一四八 と十 ●一四九 り八 ○一五〇 ち十一
●一五一 へ十一 ○一五二 と十一 ●一五三 は十二 ○一五四 に十六 ●一五五 に十二
○一五六 ろ十四 ●一五七 ろ十三 ○一五八 は十四
白中押勝

講評

五段 井上孝平 五段 小岸壯二 合述

黑十五は之れなくして單に十七へ詰めて居たい、その白の十六と交換することは求めて白に地模樣を張らしむる嫌ひが多い 黑二三の打込みは上隅七十へ附けてこの方面の浸蝕に力さめたいものである そして白が「い」に抑さへたならば黑は「ろ」に締ね受くることを常に用ふる手筋であつていづれにも捌き得らるべき譜面にあるものである 續いて黑の二七と押したことも形さしていかがあるべきか、評者はこの手を以て四十の突き當りに換へたいことを唱道するもので白にして二九へ立つならば「は」截りを加ふるべきもの又白が「は」へ固く粘いたなら「に」へ一間飛ぶことは婆の上から觀ても申分ないものである、黑三三、三五の締ね粘ぎを用ふる方針ならば二九の時を以て施こしたい、何となれば此の締ね粘ぎが作されてあるもしすれば三一を以ては當然三二へ一段締ねを加ふべきことは誰しも首づくことであらう、黑四十は此場合としては五二へ直立して居るかた白の趣向を制限することである……白八六は捨く自に逸ぐるものの八五の下が白に代ふることが然るべきものである……併し盤面の大勢は四十と締られた頃に入方白の有利と定まる氣色で四十四手を擧げられて、ぽつ／＼蝕ひ込まれては地域の均勢が保てなくなつたやうに潤えた

物理療法

エッヂカーレント何々やラヂオレーヤの種類に有らず 京城日報社代理部に於て一般に施術す 電本六〇〇九番構内廿四

適應症

▲Ｘ線療法……るいれき、癌腫、わきが、瘰癧、肉腫、關節炎、骨瘍炎、助膜炎、腸膜炎、神經痛、水虫、にきび、頑固な皮膚病等

▲『ＫＳ式ヂアテルミー』『ファラヂサチオン』其他の療法……神經痛リウマチス、脚氣、神經衰弱、生殖器、神經病、胃腸病、食傷癲病、睾丸炎、關節炎、寢小便、膀胱加答兒、子宮及附屬器諸病、其他慢性腸病に効有るもの多し▲冷灼及エッフルゼウム療法等……いぼ、あざ、ほくろ、そばかすの除去『禿頭の毛生』頑固な皮膚病等

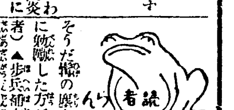

▲元山のある所で出張にきた人の縁故の襲を拂ふ爲に關係なき者まで引つ張り出して存む事が流行して居るそうだ檢の襲を拂ふより自分の職務に勉勵した方がよいだらう(聞いた者)

▲歩兵部の長谷川幸藏數山本萬成殿在鄕軍人第六分會々員として用件がありましたから本町四丁目十五番地近所を尋ねましたが不明でしたから失禮ですが紙上で御一報下さい(本四みのや京染店内東東義人)

▲亞米利加渡航希望者ですが徵兵檢査の結果第二乙種で不合格となつてゐますが手續きをすればいけますでせうか(二十二男)

▲私は都山流の尺八が習ひたいのですが何處か親切に教授してくださる好い先生はありませんか(本町高山)

▲旭町一の一に佐藤令山といふ都山流の師範がありますぜ(係)

▲私方に茶色の牧犬で首輪にタカハラと銅鈴をつけてゐるのがまよつて來て居ります御心當りの方は電話一一二〇九番かまたは御足勞下さい(竹添町一の七五柴山)

▲私は戸主ある家の家督相續人ですが私の家に十五年前犯罪で獄死した者あり一日も早く之を除籍したいのですが六十年未滿で私が戸主となれますか又民事訴訟上非常に手數を要しますか(二十九の男)

▲戸主が變れば新に戸籍が出來ますから貴方の希望通り除籍される譯です、六十年未滿の戸主を隱居せしむるには非訟事件手續法によつて願出れば宜いのです、(女の戸主なれば六十年にならぬでも隱居が出來ます)それから非常な手數は要しないと思ひます、委しき事は來社あれば御話します(係)

百圓進呈

麻病梅毒主療劑は治療法しこし梅毒劑こし一般の主要上最も内服劑こし有効こ確定し歐米醫科大學帝國醫科大學病院等にて實驗證明せる高貴藥なる事を保證す著明なる證言に違へる事を發見せる時は分析料百圓進呈す あらゆる治療をなすも効なき患者は一度來診あれ

りん病 ばい毒 請合藥

別八円 特四円 並二円 / 別四円 特二円 並一円

關西發賣元 大阪市南區三休橋北詰 有田ドラッグ 電話船場一六一四番 二三四四番

關東發賣元 東京日本橋區通四丁目 有田ドラッグ 電話本局 三三八四番 一〇七七番

請合藥に付き他の藥店に販賣を許さず

有田ドラッグ朝鮮及支那滿洲專賣所所在地

◎朝鮮
京城南大門外
同黄金町電車通
同鐘路四
龍山錦兵町
木浦榮町
鎮南浦三和町
咸興本町二
太田春日町一
全州高砂町
釜山辨天町
元山本町二
仁川宮町二
馬山都町一
羅南生駒町
新義州常盤町
群山東榮町
平壤郵便本局前
大邱弓町
晋州大安洞
甘浦港
慶南統營西
光州本町
兼二浦本町

◎滿州
安東縣四番通
大連岩代町
沙河口京町
奉天松島町
四平街北四條路
撫順高砂町
長春東一條通
哈爾賓傳家甸

◎支那
營口永世街
北京前門外
上海瑪禮遜路
廣東大平路
漢口日本租界
天津北旭街
青島新市場通
濟南普利門外

にせドラッグあり 有田ドラッグにて

ミツワ石鹸

純正の石鹸は亞爾箇保児に透明に溶解し、遊離脂肪なきが故に混濁する事なく、混合物なきが故に些の沈渣をも殘留せず、更に『フェノールフタレイン』を以て、仔細に遊離の亞爾加里を驗するも毫末の反應を呈する事なき、是を化學上の純石鹸なりとす。

皮脂の分泌量多くして而も粗糙なる本邦人の皮膚、及び漆黑を貴ぶ毛髪の洗滌に用ふべき化粧用石鹸は啻に化學上の純石鹸たるの故のみを以て、其適否を論ずべからず。

○ミツワ石鹸は化學上の純石鹸たるのみならず、尚左の性狀を具備す。

一、原料を精選し、脂肪に、香料に、苟も刺戟を感ずべき虞あるものを用ひず。
一、溫雅の芳香を有す。
一、細き泡沫を生じ、適度の溶解性を備へて、能く水にも溶解し、而も浴室に用ひて、半途に溶け崩るゝが如き憂なし。

即ち、一般の家庭に於ける、浴室、化粧用として、衞生に適ひ經濟に合する、理想的實用品なり。

(現品縮寫圖)

種類	
大形	金參拾錢
中形	金貳拾錢
小形	金拾五錢
極小形	金七錢
赤函四十番	金四拾錢
機械喞製芳香石鹸	
三十番	金四拾五錢
フローラ	金貳拾五錢
水製石鹸	
大壜	金五拾錢
小壜	金參拾五錢
内地以外は關税運賃を加ふ	

御贈答用に御便宜の爲○ミツワ石鹸大形三個包一打入は打包一打入と特に同じ價格にて提供可致候

ミツワ家庭藥
ミツワ椿油
肝油ドロップス
ミツワ人參葡萄酒
ミツワ規那鐵葡萄酒
ミツワポートワイン
御園化粧品

發賣元 ○ 登錄商號 丸見屋商店
東京市日本橋區橘町四丁目 藥劑・滋養品・石鹸・香粧品・小間物問屋
電信略號……〇ミヤ 振替貯金口座東京七一〇番 電話浪花三〇・三一・四四八・四四九・四五〇番

朝鮮郵船定期

朝鮮郵船株式會社本局 電話二一二三・二一三三・二三二一番
○釜山支店 佐藤町 電話四二・四六・二四番
●元山支店 海岸通 電話一〇・二番
●仁川出張所 海岸町 電話三五一番
●京城代理店 蓬萊町 電話日本通二一七〇番

●元山代理店 吉田運輸會社
釜山丸 六月廿二日 大阪行
京城丸 六月十八日 ドド浦行
咸鏡丸 六月十六日 金剛山浦元山浦行
……

○釜山代理店 大池廻漕店
麗島丸 六月十八日 横濱行
新義州丸 六月十九日 大阪行
……

○木浦代理店 商船合名會社
櫻島丸 六月十七日 横濱行
新濟州丸 六月十七日 大阪行
昌原丸 五月十七日 釜山行
宗信丸 六月廿一日 濟州島行
公州丸 六月十八日 多島海行
全州丸 六月十九日 仁川行
江原丸 六月十九日 新義州行

○仁川取扱店 堀回漕店
昌福丸 六月一日 横濱行
歷山丸 六月十七日 大阪行
雄基丸 六月十六日 新義州行
全州丸 六月廿二日 木浦行
巨濟丸 毎偶數日 濟州行
盈德丸 六月廿二日 鎮南浦行
江原丸 六月廿二日 (青島芝罘大連行)
平安丸 六月十八日 (安東大連青島行)

大阪商船出帆

仁川出帆
●大阪行(群山木浦經過)
△甲南丸 月 日午後三時出帆
△福州丸 月 日午後三時出帆
×大信丸 月 日午後三時出帆
×第三世界丸 月 日午後三時出帆
●南浦門司神戸大阪行
△先島丸 月 日午後 時出

元山出帆
●清津行
新高丸 月 日午後四時出帆
●釜山、門司、宇品、神戸、大阪行
新高丸 月 日午後五時出帆

大連出帆
●上海福州廈門高雄行(但し○印は青島寄港)
湖北丸 月 日午前六時出
盛京丸 月 日午後 時出

內地各港出帆主要航路
●歐洲行毎月一回●南米行一年一〇回●濠洲行毎月一回●北米行毎月一回●香港行毎月二回●南洋行同一回
△印一等客御斷◇印船客御斷
大阪商船株式會社仁川支店
京城 內國通運會社支店 電話七〇番
仁川 京城通り盛旅館 電話二六番
事務仲次 仁川本町 堀田組 電話二八四番
荷扱 仁川港町 鹽田組 電話四二一番
電一式・試一〇・五五

三菱商事 仁川出入
○往航 門司大阪行
三瓶山丸 本航六月十六日 次航六月十九日
長浦丸 六月十四日 六月十八日入港
○鎮南浦行
長浦丸 六月十二日入港 六月十三日出港
三菱株式會社船舶部 仁川代理店 浦崎商店回漕部
仁川本町四丁目 電話長五〇番 長一〇八番

佐須奈、比田勝、嚴原、薩摩(博多行)
五月十六日午前六時釜山出帆
汽船 蛟龍丸
次回十九日、廿二日、廿五日、廿八日
貨客一級船重量一千七噸 速力一時間平均十一哩
釜山驛前 玄洋汽船組合代理店
玄洋社 電話六六一番

罰金に佛軍四百億馬克押收

[illegible]北京政府に電報を寄せた

[illegible]頑張つたので直隷派は直に[illegible]電話を[illegible]夫人と通話せしめ[illegible]交換が進行して居るので此要求を一蹴し見合せる事となるであらう[illegible]

京城日報 夕刊 ―朝夕刊合せて十頁―

本紙定價 每號一部金五錢▲壹ケ月金壹圓二十錢▲[illegible]

廣告料金 五號十六字詰一行一圓三十錢 二號活字同特別一圓六十錢 四號十八字詰同一圓

發行兼編輯人 泥谷良次郞
印刷人 小川三之介
發行所 京城太平通一丁目 合資會社京城日報社
電話長二番 振替京城二〇〇番

ソフィヤ奪還後 共和國建設を ボリス王宣布せん

【トリエスト十四日發電】或る報道によれば勃牙利前首相スタンブリスキー氏の兵は勃牙利に於ける既存の列車に搭乘しソフィアを奪還するの意嚮を宣明し兵力を集中してゐる、ソフィア奪還後ボリス王は共和國の建設を宣布するであらうと。

農民軍進軍す

【倫敦十四日發電】ブルガリヤに於ける形勢は依然不安である前首相スタンブリスキーは農民の大軍を率ひソフィアに進軍中である

バルカン諸國動員

【アゼンス十三日發電】バルカンの諸國はブルガリヤに對する警策として各國軍隊を保護するを爲軍隊を動員した

白國內閣辭職

【倫敦十四日發電】エキスチエンヂ、テレグラフ通信社ブラッセル來電に依ると白耳義內閣は辭職したと

佛、英と交涉に同意か 佛の賠償審議態度稍變化す

【巴里十四日發電】獨逸賠償支拂計畫に關し佛の態度稍變化したことは事實で首相ポアンカレー氏は賠償問題について即時英佛兩國間に交涉を開くことに同意せんとしてゐる

英、露の回答に滿足す 兩國の文書交換は一先づ終結

【倫敦十三日發電】英國は露國に回答を發して露國の回答が英政府の主なる要求を承諾したのに滿足の意を表示したので一先づ英露間の文書交換は終結したものと思はれる

總統自殺を企つ

【北京十四日發電】秘密にされてゐるが黎總統は昨夜十一時列車內でピストルで自殺せんとして附添の者に阻止されて果さず左腕に僅か負傷したのみで危く一命を取り止めたと

總統の辭職說 尚張總理の辭職を允許したと

【北京十三日發電】確なる消息に依ると黎總統は北京を去に先立ち自ら總統の職を辭すると同時に張總理の辭職允許命令に署名し手續をしたと

張總理の辭職許可

【北京十五日發電】十三日附で張總理の辭職を許すと共に各部總長を罷免し李根源氏を處理國務總理に任命するとの大總統令が發表された

武力で奪つた印綬には効力なし と總統新聞記者に語る

【北京十五日發電】黎總統は新聞記者に語つて曰く「昨夜極端に自由を拘束せられ已むなく印綬を渡すこと〻したが這は武力に依るもので其効力なし南北統一は權威ある國會によるの外はなからう」云々

國務院が總統の代り をすることに攝政會議で決定

【北京十四日發電】本日國務院は攝政會議を開き內務總長司法財政各次官王懷慶氏及馮玉祥氏等の北京重要人物集まり國務院が大總統の代りをすることとそして交通總長吳毓麟氏をして代表せしむる事に意見一致した

大總統選擧の會議 參衆兩院聯合會議で決議

【北京十四日發電】十四日午後二時參衆兩院聯合會は衆議院內に會議を開き來會者六百五十四名與會議員過半數となり左の三項を決議した

一、十六日再び會合し大總統職問題を解決す
一、大總統選擧法を根據とし國務院が政務を執行す
一、北京の秩序の恢復を俟ち本日より大總統選擧會を組織し新大總統を選擧す

北京の治安維持を誓ふ

【北京十三日發電】衛戍司令王懷慶氏は十三日外交團に對し宣言を以て北京城內の治安を維持すべき旨を通告した

支那に日本文電報取扱要求

【北京十四日發電】吉田代理公使は十二日山東細目協定に基きて濟南、青島間の軍用電報[illegible]青島間の電報日本文を取扱ふ事を要求する通告を外交部に[illegible]

我思想界誘導の爲め 後藤子獨逸の哲學者を招聘

【東京電報】後藤新平子は現時日本思想界の混亂は抑壓するよりも誘導し啓發す可きであるとしゾルフ駐日大使を介して獨逸の哲學者ドリーシュ博士を招聘する事となり同博士は七月十五日頃來朝する事となつた

ダ氏渡日に決定 露政府代表委員代理か

【東京電報】莫斯科政府よりの回訓は未だ來ないがヨツフエ氏は愈々豫備交涉の下準備として十四日午後十一時北京のダフチヤン氏に對し至急日本に向け出發すべき旨の電報を發したがダ氏は留守役として一等秘書官グツネツオフ氏を殘し渡日するに決定した右はヨ氏が病氣の爲めダ氏を露國政府代表委員代理とする爲であらうと觀測さる

ダ氏渡日無異議

【東京電報】ヨツフエ氏より北京駐在勞農政府代表ダフチヤン氏を東京に招く爲め政府に諒解を求めたるに對し我政府も異議なしとし十四日外務省より北京吉田代理公使宛ダ氏の旅券査證を訓電した

交涉或は中絕か ―ヨ氏病氣の爲め―

【東京電報】日露交涉はヨツフエ氏其人を基礎に置きたる交涉にて我政府は其方針にて準備したのであるが不幸にしてヨ氏は突然病にかゝり假りに勞農政府が豫備交涉に對し回答ありとするもヨツフエ氏其衝に立つ能くはずとせば新に露國側より代表派遣さるゝも我政府は之に對し問題を新にして取扱ふことゝなるべく結局或程度迄交涉開始は中絕の形となる狀態に置かれて居る勿論我政府は其場合別個の問題として交涉の意志充分なるも今迄の如く順序よく問題が發展するか何うかは疑はしい

日露豫備交涉に入らんとする矢先き病氣に罹れる ヨツフエ氏

ヨ氏病狀恢復

【東京電報】ヨツフエ氏の病氣は常態に復したが氏は大の食好きで又病中でも讀書を仲々止めずそれのみか本國政府から電報でも來ようものなら少し位の苦痛は我慢しても自分が直に處理に當らうといふので坂本博士も[illegible]

レニン容態未だ危險

【莫斯科十四日發電】公報に依れば勞農露國首相レニン氏は病氣回復しつゝあり但し一般の容態は未だ危險狀態を脫せないと

朝鮮社會觀 菊池武德

是に鐵道協會員一行と共に鮮滿及支那を巡遊中なりし前代議士菊池武德氏は過般再び京城に來り直に內地に歸還したるが氏は其の際左の一篇を本社に寄せられた

政治、產業等に關する諸問題は別として爰に朝鮮に於ける社會的感想の二三を述べん

功勞者表彰

過去及現在に於て內鮮融和のため盡力せる幾多の功勞者中、表彰せられたるものあり表彰せられざるもの亦少からざるが如し從來は之を表彰するがため却て幾多の反感を招く惧れもありしならん隨つて其人選及表彰方法等に就ては特に考慮を要するは勿論なれども、今や朝鮮社會の空氣は當局及有識者の誠意によつて漸次緩和せられつゝあるは旅客の目にも看取せらるゝ所、此機會に於て表彰の道を講じ其志に酬ふる所あるを示さば將來のため必ず有益なるべし、予一個の腹案としては既に意中の人物あり又多少の考案もあれど、是は成るべく中樞院その他の諸機關に附議するを要す、廣く內鮮融和に關する功勞のみならず教育、產業界等にも亘りて遺漏なく且つ少々安價にしても可ならんかと思はる……無論內地人をも含む……更に鮮人側にも物色すれば益々可なり

學校と學風

官立諸學校の成績は最も顯著なり私立にありては宗教系學校を第一に推すべし殊に同校長任氏の特志は學生の尊敬を受け[illegible]獨立實業方面に誘致して以て一學風を振起せんとするは予の最も賛同する所、恰も明治の前半期に於ける三田福澤先生の所說とも一致せるを欽稱して已まず私立學校は成るべく夫れ〳〵の學風あらまほしく又私立學校の監督を希望す、基督教學校の學風は從來恰も米國本位らしき風あるは非なり朝鮮には朝鮮の日本內地には日本內地の民性を離れて[illegible]應用如何を專ら工風する事[illegible]東洋に基督教の進展せざる所以は主として其應用を思はざるの失策ならずや、各專門學校に就ては其專門の學科を選み[illegible]實用及び[illegible]

新服の裝案

學生服は男女とも甚だ好し、一般人の禮式白衣は漸次改良を加ふるの要あるべし、內地人に對抗せんがため特に獎勵を加へては如何、蓋し化學的のことは支那人の短所なるが故なり

演藝の改良

妓生は舊式の歌舞、內地藝妓は內地ものゝ其まゝを演ずるよりも寧ろ是をして彼を演ぜしめ、彼をして是を稽古せしめ、而して新に作曲者、振付して共通の新歌舞を創始し、宴會等には特に注意して之を鼓吹せしめたきものなり、去月大阪の浪花踊の番組中に奈良朝の風俗を模したる新舞踊を試演して大喝采を博したり此新舞踊の如きは內鮮雙方に共通するものにて敢ず借演するも可ならん

東亞文明の討究

日本社會は其昔、文明を朝鮮に取りたり、[illegible]朝鮮の文明は今や地上に跡を掃ふて纔かに地下に埋藏せらる、若し內鮮の學者有識者が協力して其散佚を集め共通文明の討究に從事せば双方嚴然として握手するの[illegible]みならず、又以て世界に誇示するに足るものならん、幸ひに京城大學の[illegible]は[illegible]せられ[illegible]內地學士等の手を通して著々其の[illegible]を將ちつゝあるの際なれば[illegible]人も之れを總督府の一[illegible]と看做さず[illegible]內鮮の[illegible]たらしめたきものなり、予は北京に於ても同樣の趣旨に基きスタンダード[illegible]北京の東洋文化協會を創設せんがため[illegible]日本側の有力者に勸說する使命を荷ひ來れり、東西兩洋の比較文明論は今正に學者の深く注意する所[illegible]區々たる眼前の小故に紛々たらんよりも想ひを悠久に放ちて醒き心地を開拓せんことを切望して已まず

日露通商再開せば 朝鮮にも好影響あらん 西村殖產局長談

日露兩國の通商再開の日が到來すると成れば夫れは我が朝鮮の產業に對し果して如何なる影響を及ぼすであらうか右につき西村殖產局長を訪へば左の如く語る

假りに交涉が 豫想の通り進捗して兩國の通商が案外に早く復活するの日がありとすれば朝鮮として先づ第一に多大の好影響を期待し得る所のものは漁業であらう前記杜絕前の對露漁業については纏まつた數字の記憶もないし其の頃とは大分に狀況も變化して居やうから適確な豫想をする譯には行かぬが今日の如く沿海州の航海事業が不安なる狀態に於てさへも北鮮地方の漁民は可なりに多く沿海州南部地方に出漁し又は漁獲品輸入の爲め出掛けてゐる位だから通商が再開して事業交通の兩者共安全となつた曉に於ける我朝鮮東海岸漁業者の便益は今よりも之を想像するに難くはない、唯遺憾なことは朝鮮の漁民は未だ一般に資力が乏しいのとその使用する在來の漁船の構造が一般に堅固でない缺點がある故大規模な發展は當分至難と見るの外なく此の方面については矢張り內地漁業家の努力に俟つの外はあるまい、次は商工業であるが工業は幼稚なること現在の如き有樣では假令通商は開始されたとするもそれに因り何程かの進展を期待するのは期待する者の誤りとすべく商業就中朝鮮產の米其他の果實又は穀物中の或るものなどは從來より以北の地區に對して相當の需要を喚起するに至るべく從つて商勢も幾分の發展味を加へ來るものがあるであらう。更に林業となれば我西北鮮國境地方の所謂鴨江材は低廉なる沿海州材の輸入に依り多大の打擊を受けることがありはしないかとの懸念もあらうが鴨江材と沿海州材とは夫れ〳〵材質及び用途等を異にして居るから左程の心配もなく露領の木材界が復活する日にあつても我朝鮮の木材界に對し早急に多大の打擊を與へる樣なことは決してあるまいと思つてゐる要するに事は交涉の諾否と其の成果如何により始めて現實の問題となつて來る譯なのであるが通商の再開は兩國何れにも多大の利益あるは云ふ迄もなく我朝鮮にも產業上に必ず相當の好影響を齎すことであらう

內務次官決定

【東京電報】井上大阪府知事の內務次官土岐關東廳事務總長の大阪府知事は十五日各閣僚間に持廻り承認の手續を取り午後三時左の如く發表さる

任內務次官 大阪府知事 井上孝哉
任大阪府知事 關東廳事務總長 土岐嘉平

滿鐵理事內定

【東京電報】滿鐵理事として鞍山製鐵所の梅野實氏を拔く事に內定したる事は既報の如くなるが外一人は拓殖事務局入江海平氏の拔擢を見るであらうと

岡田氏滿鐵入りは誤聞

【東京電報】岡田熊本縣知事が滿鐵に入りし結果二、三地方長官に更迭ある旨既報したが其後確聞する處に依ると岡田氏の滿鐵入りは誤聞なり

長野學務局長の指示事項（二） 於中等學校長會議

四、朝鮮事情の研究に關する件 朝鮮に於ける中等教育機關增設の結果年々內地より新に朝鮮に赴任する教員勘からざるが何れの學校の職員たるを問はず朝鮮の事情に通ずることは教授訓育上最緊要なるのみならず更に進んで朝鮮語に熟達するの要あるべきが故に各位は宜しく適當なる便宜を與へて之が研究に一層の獎勵を加へらるべし

五、教員試驗受驗獎勵に關する件 學校の增設に伴ひ之が教員の供給を要する切なるものあり初等教員の養成機關として本年度よりは本府に於て專ら師範學校を設置して其の供給に力むと雖現在及將來當分の間は尚以て足れりとなす能はず各位に於ても是等の點に留意し卒業者の方向指導の一端として小學校及普通學校教員試驗受驗の獎勵に力められたし殊に朝鮮人女教員の供給は各道共に一般に之が不足を告げつゝあるを以て女子高等普通學校の卒業者に對しては一層の獎勵を望む

六、實業教育の獎勵に關する件 實業教育の振興に關しては地方產業の開發上最重要の事に屬し從來其の獎勵に力むと雖尚未だ充分徹底せざるものあれば頗る遺憾とする處なり現に朝鮮に於ける各種學校の專門學校の入學志願者の狀況に徵しても其の一斑を窺知するを得べし殊に朝鮮人にして是等學校への入學希望者の數甚だ僅少なるは一層遺憾なりとす現下朝鮮の現狀は農業、工業、商業共に主力を致すべき必要ありて實業教育の振興を圖るの要一層緊切なるものあり學校に於ても特に之を諒とせられ生徒をして可成多數の志望者あらしむる樣一層盡力ありたし

七、朝鮮人卒業者の上級學校入學に關する件 內鮮學校聯絡の途開けし以來朝鮮人卒業者の內地學校に入學せむとする者漸增し中には朝鮮內に於て學習し得る學科に付ても內地學校に入學せむとし甚しきは何等資力を有せざる者にして本府の給費生たらむことを唯一の頼みとして內地の學校に入學し其窮狀を訴へ給費を願出づる者亦尠からず然るに內地に於ける學校は入學希望者數並に經營等其他の點に付入學修學共に比較的不便あり又本府の給費は學資の一部を補給するに過ぎざるのみならず內地に於て學習を必要とする學科技藝を修得する多數希望者中より豫算の範圍內に於て特に優秀なる者を指名する次第なるが故に各位は卒業生に對し特に內地に非ざれば學習し得ざる學術技藝を除くの外成るべく朝鮮に於て修學せしめ又其學習學科の選擇に關しても適當なる指導を與へらるべし

八、豫算の經理に關する件 時運の趨勢は諸般の教育施設に對し擴充を要すること益急なるものあるも限りある本府歲入に依りて之が收支の調節を圖らむことは甚だ困難にして畢竟現在及將來に亘り經理上の整理緊縮に俟たざるべからず各位は常に行政整理及財政緊縮の趣旨に則り各般の施設に對し細心の注意を拂ひ經理上の綜合に留意して節約利用の實を擧げられむことを望む。

辭令

十三日附で左の如く發表された

朝鮮財政調查委員會委員を命ず（各通） 事務官 井上清
同 富永文一
同 林繁藏
同 大西一郎
總督府技師 高崎齊
總督官房鐵道部勤務を命ず 總督府技師 小關太平治
咸鏡北道在勤を命ず 同 小關太平治
任朝鮮總督府產業技師 高等官五等を以て待遇せらる 十級俸下賜
補京城中學校教諭 稻垣藤二
補京畿公立商業學校教諭 齋藤惟一
補大邱公立農業學校教諭 同 補灘正
總督府遞信技手 荒井倉三郞
休職總督府郡守 權益采
總督府中學校教諭 相川富三郞
朝鮮公立實業學校教諭 中井賢藏
依願免本官 同 中井賢藏
七級俸下賜 總督府中學校教諭 相川富三郞
四級俸下賜

中等學校長會議

官立中等學校長會議第二日は既報の如く十五日も午前十時から總督府第二會議室で開催、會議內容は午前中入學試驗の狀況に鑑み初等學校の教育上注意を要すると認むる點に付き各學校長より要望あり、續いて午後は學校建築に關する件、內鮮相互入學に關する件其他に付き協議、懇談等があつたが午後は建築課長及技師等も出席した、尚第三日も同樣第二會議室で開催する筈である

總督出發 益沃水利落成式に臨場

齋藤總督は豫定の如く全北益沃水利組合落成式に臨場の爲十五日午後十時京城驛發列車で松村秘書官、草場[illegible]

新領土經濟調查會 設置決定=經費は三萬圓

【東京電報】政府は新領土の產業及金融の改善を圖る爲に內閣內に新領土經濟調查會を設置すべく先般來考慮中であつたが市來藏相も大體之に同意し其經費本年十二月迄の分を第二豫備金から約三萬圓を支出する事に承認を與へた模樣である委員は二十名內外にて大藏外務農商務の各關係者拓殖局及新領土の或る部分と更に特殊銀行等より選拔し會長は首相か藏相をもつて之れに充てるだらうと

東拓 理事制復活と職制 田淵東拓副支配人談

東拓の駐在理事制復活に就て職制の變更又は支店長級の異動があるやうな風說が傳へられてゐるが最近發表された所に依ると別に職制の變更は無いやうだ、從つて支店長等の異動があらうとは思はれぬ、要するに今回朝鮮及滿洲に各一名の理事が駐在する事となつたのは兩地の官民に對する接觸交涉を一層周到にし東拓と外部との意志の疏通を更に圓滑ならしめ合せて各支店業務の監督及び本支店間連絡の密接と敏捷を圖ると云ふ趣旨が實施されたのであつて一般業務は各支店長に於て施行する事は從來と何等變る所がなく人事に於ても別に異動を見るべき理由が無いと思ふ、總裁及び三理事は二十二日の夜京城着二十五日夜奉天へ出發の豫定に日程が變更された

鮮銀副總裁任命 二十一日發表か

【東京電報】鮮銀副總裁嘉納德三郞氏は來る二十日任期滿了と共に辭任することになつてゐるが其後任には[illegible]の結果同銀行理事鈴木穆氏に內定したので來る二十一日任命を見る筈である

財政調查委員任命

十五日附を以て左の通任命ありたり

殖產局長 西村保吉
內務局長 大塚常三郞
財務局長 和田一郞
參事官 矢鍋永三郞
監察官 田中卯三
事務官 井上清
同 井上主計

茶話

地の社會主義者が一網打盡に檢擧されて一寸社會を驚かせた▲所が朝鮮でも不穩文書事件で二、三名本町署に引つ捕へられた▲スハこそ內地の主義者と關聯があるのだと官憲よりも寧ろ民間の方で大狼狽をやると云ふ有樣だ▲所が調べて見ると何の事だい內地の主義者と關聯のないのは素より一番主義者かぶれの箔を着け樣と云ふ不埒者で當局では面の出どころから行先まで綺麗に調査が濟んで居る▲それにしても斯う不都合な奴が一人でも居ると云ふことは甚だ社會を恭擾するものである▲斯くの如き不逞漢は引つ捕へて大いに極刑に處すべきである▲冠山の露國避難民は當局でも人道上一寸處分に困つてゐる樣だ▲うやら內輪揉めを始めて居る樣だ▲斯うして一人去り二人去りして居る中には何とか形が着くだらうが世の中も複雜な謎で案外厄難なものだテ

人事消息

▲有賀光豐氏（殖銀頭取）東上中の處十四日發途中益沃水利組合竣工式に臨み十八日朝歸城 ▲田中秀作氏（彥根高等商業學校教諭）今回滿洲へ出張を命ぜらる（東京電報）

商品陳列館開館

去月一日より朝鮮美術展覽會開催の爲休館中であつた永樂町商品陳列館は六月十六日より更に一般の觀覽を許すこととなつた

百科辭典 ▲本書一冊あれば何でもスグ分る ▲全廿卷合本の大著 日用文庫 四六判七百頁の大冊 前金送料十錢 代金引換送料廿五錢

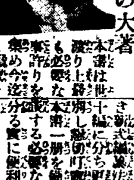

▲世間の挨拶▲儀式と作法▲出產の儀式と心得 ▲日常法律顧問▲婚禮の儀式と心得▲契約書の書方 ▲日常の手紙▲願書と屆書▲葬式の儀式と心得 ▲處世三世相▲茶道と活花の心得▲和洋食の喰方 ▲應急手當法▲和洋服の著方▲祝辭と演說 ▲秘法秘傳集▲兵役の心得▲納稅の心得 ▲新語字引▲以下壹千餘項目に達す。
定價金貳圓五十錢 特價 東京市青山六丁目 有教社 振替東京二七四七番

萬病根治 ▲諸博士調查=文部省發表の 灸點療法 圖解說明の一大秘傳 ▲誰にも出來る ▲無痛無痕法

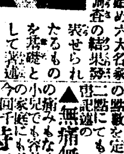

特價 東京市青山六丁目 振替東京二七四七番 有教社

宴會集會 ▲どんな演說や挨拶でも即座に出來る 即席演說挨拶集 ▲雄辯の秘訣

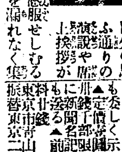

東京市青山六丁目 振替東京二七四七番 有教社

手紙文集 ▲樂しく嬉しく亦悲しかりし ▲濃艷の美文 愛する人へ

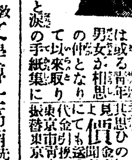

東京市青山 振替東京一一四三八番 有名堂

▲本會は帝國大學教授文學博士高楠先生を會長として 小學教員 師範入學志望者と

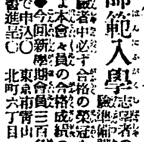

東京市青山 日本師範會

今朝龍岡町弊材木置場類燒の際は早速御馳付一方ならぬ御盡力を賜り難有奉深謝候混雜中御尊名伺洩れ有之哉も難計乍略儀以紙上御禮申上候
六月十五日 仁川本町 太田與吉

今朝龍岡町弊工場失火の際は早速御馳付一方ならぬ御盡力を蒙り難有奉深謝候混雜中御尊名伺洩れ有之哉も難計乍略儀以紙上御禮申上候敬具
六月十五日 仁川龍里 川嶋製菓所

懸賞 問題 特別賞 募集規定 ニッポン 蓄音機 ニッポン蓄音機店

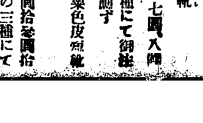

小林靴 京城明治町 小林靴店

登記公告 平壤地方法院

佐藤病院 入院應需

謝近火御見舞 六月十五日 杜峴鐵工所 石川才助 大坪亮一

『小僧』が名を賣りたさに自ら求めて檢擧さる
本町署に引致した淺薄な自稱社會主義者 當局では一笑に附す

十三日夜永田十好外二三名の社會主義かぶれの不穩主義者が突然本町署に檢擧されたが時恰も內地で社會主義者が一網打盡的に檢擧されたので、スハこそ內地の社會主義者と關聯があるとか或は內地社會主義者が鮮內に潜入したとか恰も天下の一大事でも惹起した樣に心得た社會では大分誤解されて居る樣である

最も時節が時節だけに一寸思うした誤解の生れるのも一面無理からぬ樣であるが之等は決してそうした大袈裟なものではないのである今此の社會の誤解を除く爲めに當局の調査した所を仄聞して見ると、此の間の中心者たる永田十好はプロレタリヤ社と云ふ賣手古なものを組織し強いて社會主義者として名を賣らんとし一味を組織せんとした事もあるが全て其歷合から『この小僧が』と云ふ調子で相手にされず仕方なく自分の箔を付けんとすれば一度檢擧される必要があると云ふので當局の目に著く樣に態と之見よがしに不穩の言辭を吐いたり或は不穩文書を作成してこれを友人知己に見せる等の行動を敢てして居た。

其結果內地社會主義者の檢擧の機に乘じ亦々不穩文書を作成し朝鮮では一枚も撒布して居ないが唯大邱に二三十枚其文書を送附した形跡はあるが是それも調査して見ると該地では全部燒却されて居ると云ふ狀態である。而も此歷細り喜びの不穩な言動ばかりをなし今回の檢擧も大邱に送附した二、三十枚の不穩文書を態々當局の目に著く樣な方法を探つたので當局は既に永田の何者であるかは早くから承知して居たのであるが、そうした不穩文書を友人に見せたり話したりする不穩主義者であるだけに此時機を利用して當局が檢擧したもので彼が留置場から引出される際も生意氣に萬歲等を叫ぶと云ふのは全く彼れの賣名に過ぎないのである斯くの如き事情で此の檢擧事件は全く根も葉もない極めて淺薄な社會の世評で何等騷ぐべき事もなき社會に根柢ある不穩運動でも何でもないのである唯ほんの一些事に過ぎないのである社會の誤解を解く爲め茲に大略した事情を報道して置く。尚現在では永田だけ止め置かれ他は全部歸宅を許されて居る。

針仕事の喧嘩から自宅に五度放火
恐ろしい十九歳の嫁女

慶尚北道慶山郡龍城面浪浦里二一九李圭承長男李長烈の妻禹千隴(一九)は小姑なる李粉姫と針仕事の事から口論したのを遺恨に思ひ、自分の家を燒拂はんと決心し先月六日夕食後自分の居室の屋根裏に火鉢の火を以て放火したけれども家人が認めて消止めた其後五回に亘りて放火したが何れも家人の氣付く處となつて其目的を達することが出來なかつた千隴は本月六日逮捕され取調べの上大邱城支廳檢事局に送られた

李王殿下 御展拜
故閔氏の裕陵へ

李王殿下には既報の如く十五日午前九時昌德宮御出門楊州郡眞島なる故閔氏を祀つた裕陵へ御展拜になつた、王殿下には陸軍の正裝にて鐵昌沫男陪乘矢野昌德宮警察署長先驅自動車に續いて王殿下、閔長官を始め李禮式課長其他舊臣一行自動車十餘臺を連ね護島街道を馳せ十時裕陵御著、陵前の殿舍に入られ禮服にお召し替へあり展拜の儀を終へられ十一時御歸館になつた

厭世して脫營
命が惜まれて惡事を働いた 下士候補の公判

十五日午前十時より軍司令部軍法會議に於て野砲兵第廿六聯隊第七中隊上等兵原籍大分縣大野郡牧口村字天神兒玉久見(二三)の逃亡竊盜橫領に關する公判が島田法務官細島檢察官の係で開かれた、被告兒玉は下士候補者として在營してゐる中不規律なる彼は兎角成績不良勝であつた爲め到底下士任命の下らないと悲觀し五月十四日の深夜自殺せんと逃亡を企てたが誘惑的な初夏の夜は死を求め行く彼の心をして遂に此機會を與へず夢遊病者の如く仁川地方を徘徊中數回に亘つて竊盜橫領を働き其中自省の心に惱され自首せんと去る二十九日午前零時頃再び兵營の柵を乘越へ聯隊の便所の中に隱れて居た所を聯隊長に發見されて軍法會議に移されたものである。

商品陳列館
十六日より再開

京城府永樂町一丁目の商品陳列館は第二回朝鮮美術展覽會開催の爲客月一日以來引續き休館中だつたが今回其陳列を新に十六日より再開一般の觀覽を許すことゝなつた

父と喧嘩して
井戸に投身した妾

十四日午後十一時頃府內竹添町三の三四六番地金寛植の妾守姓女(二〇)は實父の宗敬浩と鏡台の修繕の事から押問答の揚句自宅附近にある深さ十三尺の井戸に投身自殺を企てたが家人に發見され應急手當を施した結果生命には別條なかつたが姓女はヒステリツクな女であると

阿片煙密賣
犯人二名檢擧

府內西大門町二の一六〇番地朴成煥(三〇)父朴基賢(五三)外二名は孰れも阿片煙の密賣で起訴されたことがあるが數日前阿片煙百五十匁を密賣し多額の利益をせしめたこと鍾路署に發覺し身柄は十五日檢事局へ送られた

加害者三名
傷害罪で取調らる

府內西小門町西門組車夫姜弘君(二三)龐英然(二二)李鍾讚(二一)等が十四日午後九時頃太平通り二丁目に於て支那馬車の乘客李兆甲張玉翠の二名を袋叩きにして血の雨を降らせた大喧嘩は朝刊に既報したが前記の加害者三名は傷害罪の名を以て目下本町署で嚴重取調べを受けてゐる

日程變更
惡路に惱む 本社自動車隊

十四日朝鎭南浦に向つた本社の自動車講演隊は折柄の快晴に乘じてヒタ走りに走り續け十三里の道程を一時間にして突破し午前九時半鎭南浦着直に學校に於る講演會に臨み同日夕刻再び平壤に引返した十五日は平壤で二回の講演を試みたが米田知事宮館府尹其他の有志は一行の爲特に柳屋ホテルに於て午餐會を開かれた一行は平壤から一路順川に向ふ豫定であつたが道路破損の爲め又々日程を變更し十六日朝汽車で新安州へ直行し同地から奥地に進入する事に決定した一行疲勞甚だしけれど元氣旺盛(平壤電話)

「蝿を取れ」の宣傳
十五日一齊に擧行さる

京畿道京城府及各警察署大合同の蝿取デー大宣傳は十五日全市に亘つて行はれた、各警察署では非番巡査總出で各町總代衞生組合代表等と各町を戸別に訪問し蝿取の必要を力說して廻り、前日各普通學校各小學校に宣傳旗十五萬枚を配附してあつたので生徒等は十五日朝それを押し立てゝ登校し市內の電車、人力車、其他の交通機關にはビラや小旗を挿して翻らせ市に旗の渦が卷き、京城府廳では自動車二臺に蝿が自動車に乘つて逃げるのを衞生係が自動車で追つ驅けてゐる處のポンチを描き蝿取の宣傳標語を記入し係員が搭乘して全市に宣傳運動を行つた、尚府では此の際蝿を根本的に掃蕩すべく蝿の發生し易い便所溝渠、塵芥箱等の消毒を勵行し一面係員を巡廻させ腹籍の破れてゐるものは一々府廳で修理して歩いてゐる

貧故の棄兒
當局も手古摺る

貧乏者の子澤山と云ふことがあるが近來鮮人間に家計不如意の爲捨兒する者が多いので其筋でも持て餘して居るが十四日午後十時過ぎ府內齋洞町四の一四二番地菓子商申泰順方の表門へ捨兒があるのを家人が發見して西大門署に屆出ると共に自宅に養育中である該嬰兒は女で大正十二年二月十七日生れと云ふ札が傍に置いてあつたと

代書料値下
十五日より實施

京城代書業組合より認可申請中であつた料金値下の件は愈々認可となり本月十五日より實施せらるゝ事となつたが新に認可の一般標準料金は美濃紙全葉一枚(一行二十字二十四行以內)十五錢以內、同半葉一枚八錢以內、洋紙全葉一枚(十八字二十行以內)十錢以內、同半葉一枚六錢以內と定め此外各種類別の最高料金を指定してゐるが此最高料金に達せざる枚數の場合は前記の標準額に據つて計算する事に定められ何れも依賴者に好都合な規定であり同日より各代書業者は其規定書を店に貼付して一見明瞭にして置く事になつてゐる

騎兵聯隊の教練射擊中に流彈が民家に飛込む
婦人の負傷事件と云ひ近頃危險千萬 軍隊では極秘に附す

永樂町中央館附近の某方に十三日午前九時頃突然軍隊用の流彈が飛び來つたので其筋に屆出たが右は龍山衞戍病院附近の射擊場で同日騎兵第二十八聯隊の教練射擊の際の流彈なることが判明したので其筋では狼狽し秘密裡に取調べ中であるが數年前にも同射擊場の彈丸が南山を越して飛來し一婦人を負傷せしめた例がある軍隊側でも物議の醸さんことを怖れてか極秘に附してゐる模樣である

死兒を遺棄

十四日晩府內仁寺洞一五六番地先きの下水溝に嬰兒の屍體が遺棄してあるのを通行人が發見し鍾路署へ屆出た係官檢視の結果右は死產の男兒を人知れず遺棄したものらしく犯人を搜索中

東京大相撲
群山の前景氣

東京大相撲群山興行は既報の如く十六、十七の兩日公園ト運動場で興行するに決したが群山及附近地方の人氣は素晴らしいもので各地團見の申込殺到して勸進元は其場所に忙殺されて居る十六日初日の取組は左の如くであると尚木戸札外劇り込の愛讀者優待券持參者には木戸五十錢を三十錢に割引される(群山)

栃木山柏山 福柳常の花 兩國大の里 高の山大門岩 白岩光風 山錦鎗ヶ嶽 綾錦常陸島 常陸岩外ヶ濱 伊吹山梅錦 若常陸稻の森 常陸嶽五藏山

全州は十八九日

東京大相撲興行は愈々十八九の兩日全州地方法院前空地に於て晴天二日興行することになり追手風勸先乘りとして來全種々準備に努めてゐるが何しろ大相撲興行は始めてのこととて勸進元でも多大の犧牲は覺悟の上なるが前人氣は頗る盛んで全州野球團

觀世家元先代追善素謠會
十七日南山莊に於て

京城に於ける謠曲觀世流師匠野尻汝春、狩山尚德、山中辰之助、中川稱次郎の四氏は今年觀世流家元先師觀世清廉十三回忌に相當するので之が追善供養の爲十七日午前九時から新町南山莊に於て追善素謠會を催すこ

京城の蝿取宣傳

線路上に大石塊
列車辛うじて轉覆を免る

去る十三日朝京義線一九四列車が同朝九時十五分安州定州間北方カーブ附近を通過した際機關車に激しき震動を感じ危く轉覆するかと思はれたが其後さしたる故障もないので草河口驛に著するや直に之を驛長に報告し同附近を取調べた處直徑約五寸角大の石塊が軌道上に粉碎されて居たのを發見したが時節柄單に小供等の惡戯とも思はれぬので當局では目下線路上の警戒に努めて居ると(安東)

列車內の盜難
旅客も注意せよ

當地當事者の語る所によれば近時安奉線列車に於て盜難被害續々として起り甚だしきは同一車內にて一日三回の屆出でを見る始末で旅客は甚だしく迷惑を感じて居るが其の手段は服掛にある上衣のポケツトから金入れを拔き取るか又は小形手提カバンを旅客が食堂又は便所に行つた隙を窺ひ持去るなど殆ど同一の手段であるが過は要するに一面旅客自身の不注意にもよる所であつて當事者側でも相當の注意は拂つて居るが旅客側でも一段と警戒して貰ひたいものであると(安東)

爆破演習擧行
工兵隊作業場にて

龍山工兵大隊では十五日午後二時より漢江里工兵隊作業場に於て爆破演習を行ふた

醉漢と電車

十三日午後十一時三十分義州通十四番地先に於て府內天然洞一一九李根成(三二)は泥醉して電車線路に沿ひ步行中疾走し來つた電車に跳飛ばされ顏面に裂傷其他負傷を負ひ京城病院に擔ぎ込まれた

修養團の美化デー
十七日には公衆便所の掃除

修養團京城支部では毎月第三日曜日に美化デーを開催し府內公衆便所の掃除をしてゐるが來る十七日は午前五時半會員は府廳前に集合八班に分れて作業する筈であるが府尹を始め越川衞生係主事公立小學校長鍾路警察署長以下有志參加する

疱瘡發生

高陽郡崇仁面龍頭里一四四番地尹石辰(二二)は一週間前より發病十四日午後醫師推享植診斷の結果疱瘡と判明したので所轄署では患家の大消毒を行ひ直ちに隔離した

自動車と電車の挾擊

十四日午後二時十分頃黃州郡九川面下一里六五二番地池鍾汝(三〇)が籠を背負ひ光熙門に行く途中後方より來た自動車の警笛に驚き電車道に身を避けたが折柄來た光熙門行電車七號に觸れ右頭及右足其他に全治一週間位の打撲擦過傷を負ひ直に京城病院に收容された

發動機船競爭大會
隅田川で擧行

文部省主催の動力利用展覽會では十六日隅田川でモーターボート大會を催す事になり閱艇式や競爭が行はれる參加ボートは五十三隻で秩父宮御料の『ウラヤス』もあり海軍省の防備艦艇もあり築地御濱の『チハヤ』號、秋元子爵の『カスミ』等もある當日は山階宮殿下、賀陽宮殿下、久邇宮邦久王の三殿下が秩父宮御料の『ウラヤス』に御搭乘あらせられて、隅田川を遡上り閱艇あらせらるゝ由、隅田川空前の壯觀を呈するであらう(東京電報)

は同相撲は試合を申込んでゐる

水平運動を
講談師が說明する

十五日午後四時半より巡査講習所に於て水平社運動に關し講談師谷口天風が一席に及ぶと

弓術大會
十六日擧行

朝鮮弓術大會は本社並に每日申報社後援の下にいよいよ十六日午前九時から景福宮裏神武門內廣場に於て擧行される、參加者は石虎亭四組を始め大邱道育弓術團その他全鮮斯道の名手を網羅し、府內の同好知名の士は悉く出場する、朝鮮古來の雅味のある射法で內地の射法とは趣きが異り半圓を描いて目標に飛ばすのである、一等には優勝旗を贈り、金牌、銀牌、妓生競射には銀洋盃、銀洋匙一對を賞與する、餘興として妓生踊がある筈で當日は臨時會長として朴泳孝侯爵を始め、時實京畿道知事も來觀する事になつてゐる

龍中と善隣
陸上對抗競技

龍中善隣の兩運動部選手は十六日午後一時より龍中グラウンドに於て陸上競技會を行ふ豫定であるが其競技種目は次の通りである

▲トラツク百、二百、四百、八百、千五百▲リレー四百、八百▲フキルド圓盤投、砲彈投、槍投走巾跳、走高跳、棒高跳等

京城を通過する露人
近頃著しく增加した

最近哈爾賓より滿鮮を經由して米國へ渡航すべく京城を通過する露國人の數は俄に激增の模樣があり現に本月九日より十二日まで四日間の累計さへ百二十六名の多きに達して居るがこれ等の多くは學生で少數の勞働者及金持等も混つてゐる十二日京城を通過した舊白軍の將校三名の如きは頻りに日本軍駐兵當時のやり方を非難し吾等が今日こうして世界を放浪せねばならぬもそのお陰であると云つてゐた尚學生團の四十五名は米國聯邦救濟會の後援により同國に留學する者であつた

辯護士の報酬金
和解の場合に就て 第二回辯論開廷

府內仁寺洞辯護士高橋章之助氏より金悳鎭外一名を相手取つて訴へ出た報酬金一萬圓の請求訴訟は『和解は勝訴同樣に報酬金を請求することが出來るや否や』に付いて其鑑定を內地人辯護士會長及び朝鮮人辯護士會長に依賴することゝなり十五日伊東裁判長係りで第二回辯論が開かれた

運動界

新義州庭球戰
府廳吏員と小學教員

今回錦織府尹を團長とし小學教員岸川大朝川村本社兩特派員を顧問として新陣容を完備した新義州府廳庭球團は本年劈頭の挑戰を新義州小學校職員軍に申込十三日午後四時から小學校コートに於て對陣したが小學校軍は我妻校長、五島師範校長の先鋒軍よく奮戰したるも府廳軍の錦織府尹組これを沈默せしめ遂に七組の試合に府廳軍は優退二組を殘して大捷したが此の日神宮警察署長は應援團長として馳せ加はり各種の見物人も頗る多かりた(新義州)

府廳軍	教員軍
×○川村 錦織	×我妻 五島
×○島田 李	○河村 丸田
×福原 阿部	×◎菅木五位淵
×朴 久保	×福元 各川
◎田中 岸川	×阿部 四元
◎川村 高橋	×鄕野 尾形
◎金	×大岡 三木

力士軍零敗
大邱軍十五

東京大相撲一行中の野球選手を以て成る力士軍と大邱軍とは去る十二日午後五時二十分より東雲町グラウンドに於て會戰したるが栃錦栃木山を始め花其の他の御大等應援大に努め力戰奮鬪したるも力士軍振はず大邱軍の一五に對し力士軍〇の成績にて慘敗した(大邱)

天勝軍挑戰

滿鮮到る處恰も無人の境を行くが如き天勝野球團は大邱に來り第一回戰を十六日午後一時より第二回戰を十七日午後一時より東雲町のグラウンドに於て大邱教育會野球部の主催、朝鮮民報社の後援にて擧行する(大邱)

全釜山軍 大野球戰

正午より 全京中軍
午後四時 滿鐵軍
十七日擧行
場所 滿鐵グラウンド
會費金參十錢

主催 京城日報社 每日申報社
後援 朝鮮體育協會

全釜山軍は後地球界に覇を誇ふ稅關軍を中堅とした新銳にして強には世界的名投手谷口五郎君を生んだ釜山商業の精銳を網羅し最近相撲野球團、全大邱軍を惱ました南鮮球界の華である。滿鐵軍は最近其陣容を改善して一段の强味を加へ、又少壯氣銳の戰こを集めた全京中は先に天勝軍を克く戰つた京城球界の華である全釜山軍拮つか、滿鐵拮つか、南鮮をして名をなさしむるか中部朝鮮に覇權を納むるか。地理的に二重の興味ある絕好の好取組である

◎鼻が高くなる ▲隆鼻器無料貸與

鼻は人生の花で最も大切な物で幸と不幸の分れ道は實に鼻の格好一つである青年男女の內で▲猪鼻▲だんご鼻▲わし鼻▲天狗鼻▲其他鼻の格好の惡き人の本法は簡易式の注射や隆鼻術でなく自宅で人知らぬ間に鼻の高くなる新案特許の整鼻器を希望者に無料で貸與すハガキで申込めば說法見本郵送す東京市牛込通寺町東京隆鼻器械製作所

京日案內

五號活字十六字詰九行一回壹圓五十錢匿名ハ壹回每ニ試拾錢增料金ハ前納ノ事

色白くなる 色黑き方赤き方ニキビソバカス日にやけた御方は三錢切手封入御手紙下さい色白く美しくなる良藥を祕密に御知らせ致します 東京本鄕湯島六丁目 久保とも子

牧山茂 十八歲 右者今般都合ニ依リ解雇致候間自今弊店ト何等關係無之候ニ付此段廣告仕候也 京城明治町二ノ三九 ちとせや毛織物部 電話本局一五九〇番

蹄鐵工入用 希望者履歷書左に送附あれ 姓名在社

讓店 櫻井町一丁目目拔の場所にて菓子店目下盛業中都合に依り至急讓りたし御希望の方は左記へ御來談あれ 黃金町四丁目交番前濱田屋へ

株券 金融 自九時至五時 日步安價簡單御便宜に取扱申上候御來駕又は御一報次第御返信 明治町一ノ五九 電話本局二一四〇番 竹下

恩給 年金 立替證書引換現金渡ス規定書送呈 當業債券來月抽籤のもの簡易現物買勸籤表あり 京城若草町一〇六 電話二六三番 西村商會

コツク長 內地人至急入用希望者來談あれ 仁川宮町 西洋料理 金波 電話六〇五番

嫁求む 身一つより結婚同棲後努力に依り成功。女十九、二十、二十四、二十七歲の初婚を望む當方差向加工師月收百圓三十三歲 姓名在社

採用 商業に經驗ある記帳方採用市內に保證人ある者志望の者は履歷書持參來談あれ 京城林町一九〇 中央醬油釀造株式會社 電一四〇八

老舗 讓る 南大門通一等場所にて洋食店老舗の儘無人の爲め格安讓る希望者は御來談あれ 電話付有姿の儘 姓名在社

特別欄

バイオリン尺八 通信教授 何人もスグ上達する新發明講義錄くわしき規則書進呈す(偽物注意) 福岡市中島七〇 大日本家庭音樂會

ミシン 家庭用工業用並附屬品一式何方樣でも出來る最新小供洋服型各種著荷御用方は一報 電本一五四二 黃金町二丁目 シンガー裁縫機械會社

オートバイ(自轉車) 自動時間貸 二馬力半四馬力半▲數車設有り 京城鍾路大通り(中央青年會館前) セマヤ樂器店運動具部

魯桑種蒔くべし 內地桑苗生產不足本秋も又々高直なり新種發賣魯桑一升六圓雜種一升四圓送料自辯の事著金次第急送す 埼玉縣兒玉郡升北村 大島博榮館

下宿 新築開業土地高燥眞に御世話致します浴室設備完全待遇懇切 西大門外冷洞一三〇 電話本局一一六七番 野村

懷中要藥 清心丹 セイシンタン
口中清涼 氣分爽快 胃腸健全 惡疫豫防 效能本位
本舖 東京日本橋大傳馬町 高木與兵衞

日本人のからだに最も必要な植物性滋養素を配合精製せる
大木五臟圓
四日分金五十錢 九日分金一圓 二十日分金二圓 卅一日分金三圓
▲にせ物に御注意
諸賣藥問屋・大木合名會社・東京神田・大阪淡路町

からだをつよくする

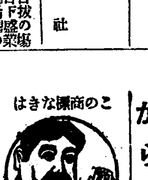

上城酒造場

內科、小兒科 高木醫院 仁川仲町 電話七一九番

蓄膿症新劑 耳鼻內服藥 オートナン

本劑は外科手術に依るの外治療の途なき蓄膿症を單に內服に依り治癒せしむべし。

適應症(蓄膿症、鼻加答兒、肥厚性鼻炎、中耳炎其他鼻病に起因する頭痛、腦神經衰弱)(全國有名藥店に販賣す)

(說明書進呈)(定價一本十日分 金參圓五十錢 送料 內地十二錢 鮮滿四十五錢)

發賣元 東京市京橋區南傳馬町三ノ二 株式會社三榮組藥品部

關西特約店 大阪道修町武田長兵衞、同福井七兵衞、高島屋、白木屋、三越、藤萬各藥品部、天王寺北山町稻田商店、長崎市今町朝岡商會

關東特約店 東京白木屋藥品部、森白製藥會社、田邊元三郎、玉置合名會社新藥部、香秀商會

類似品續出ニ付御注意 オートナンに限る

痔疾專門 京城久枝肛門病院
入院隨意 京城明治町二ノ三 電話本局二一〇二番 三七二番 病室用

片山內科醫院
入院隨意 京城南山町二丁目六番地(天眞樓ヨリ西ニ至ル角) 電話一九五一番 片山信夫

家庭衞生讀本

家庭の平和と幸福

身体の强健と大木五臟圓

は家內中の者が何時も元氣で機嫌よく働くと云ふ事が先づ其の第一歩であります。何程澤山な財寶を貯めて居ても身体が弱くて家內に病人が絕へなかつたなら病人自身の苦痛は素より家內中が鬱からぬ不快を感ずるものであります。

此の肉体的及び精神的苦痛と有形無形に蒙る損失を未然に防がんには不斷健康に注意して病魔に乘ぜられぬやう常に身体の抵抗力を涵養して置かねばなりません。それには大木五臟圓の如き最も滋養强壯劑を家庭に常備して朝夕持藥にそれを服用する事が何より大切であります。

古き歷史と信用ある

南鐵龍潭隧道工事と
本線將來の豫定計畫
內鮮の經濟的聯絡が必要

【群山】鐵道の合同を機會に經へて南鐵と朝鮮鐵道株式會社に於ける西鮮線工事は昨年より既に竣行せる光州線の豫定を完成しつゝあるのであるが一方馬山を起點とする東部線にありては既定豫算間隙等の爲め其著手時期に遲延して漸く昨夏著手するに至つた、馬山北部線に於ては取敢ず晉州までの工事を大正十三年末迄に一般に完成せむとて西部に於ける工事を手控へ其全力を東部線に傾注し目下就業者々繼續中であることは既報の如くである、私鐵合同の曉朝鮮鐵道株式會社が合併せられたる各社既定の計畫を其儘繼續實行するや否やは未だ合同會社中部での點に於て最も興味ある問題の一つであるが、其豫定計畫が果して其儘實現せらるゝやは直に南鮮の交通たる沿道各地の消長に多大なる關係を有するを以て一般に非常なる注意を以て監視せられて居るのである、去る十一日馬山記者團が東部線中の難工事たる龍潭隧道の視察をした際に於ける南鐵社員の談によると『南朝鮮鐵道線馬山晉州間の內馬山郡北間の十工區其他工事は三工區に區分し施行中で各工區の請負ひ額其他功程は左表の如くである

區別	延長	竣工期限	同上ノ功程
第一工區	三哩一分	本年六月十五日	九分八厘
第二工區	七哩五分	同八月三十一日	九分
第三工區	八哩六分	同九月十日	七分五厘

第一、二工區の請負ひ金額は八十九萬八百六十一圓で各區中最難工事の隧道は第二工區に屬し馬山を距る約八哩昌原咸安の兩郡界に在る、隧道延長一千六百五十六呎である隧道は其進捗を期する目的を以て請負ひ人に鑿岩機を使用せしむるを條件とした岩質は當初地質專門家の鑑定を願ふたのは全部硬岩の見込であつたが實施の結果は東口より約百五十呎の區間を除き軟質で導坑一日十呎以上に及んだことが稀でなく昨年九月十五日着手以來本年一月三十日貫通に至る迄百三十八日を要し平均一日の進行十二呎を示して居る、目下坑內就業者は內鮮支那人百三十人で晝夜交代である、掘鑿は東口附近僅々二十餘呎を殘存するに止まり他は完了し側壁八分拱迫七分五厘の出來高で側壁は一日兩側各十五呎宛拱迫は一日平均廿呎の割合で進行しつゝあるを以て本隧道工事完成の期も遠からぬ內であるが普通線路工事たる馬山より北馬山驛を經て中里驛に至る約六哩間は既に軌條の敷延を了し目下砂利撒布の爲め中で馬山驛の營業開始は本年十二月一日の豫定である又郡北晉州間の內郡北班城間九哩四分は目下工事施行認可申請中で本月中には工事著手の豫定である班城晉州間は本月中に工事施行認可申請を爲し八月中には工事著手の運びに至るべく馬山晉州間に列車の直通を見るは大正十三年十二月頃であらうと』云々以上の外湖南線迄の全通は大正十六年の豫定で又本線工事と共に馬山港の設備は例令之等の豫定計畫の如く大規模のものでなくとも元來本線敷設の目的は南朝鮮と內地とを經濟的に連絡せむとの計畫で合同後に於いても是が實現は必ず見るべきであらうか沿道各地に於ては特に此點に就て多大の注意を拂はねばならぬ必要があると思はれる。

米穀市場夏枯期に入る
黃海道の水害と南浦市場の影響
打擊は案外尠かつた
南浦倉庫支配人 立川六郎氏談

【鎭南浦】本年解氷後一時盛んに出廻りたる米穀類は未だ一段落とまでには行かないが兎角例年の通り最早夏枯期に近づいて來た、南浦市場に出廻る米穀類の主產地は言ふまでもなく黃海道であるが昨年收穫期に於ける載寧郡附近一帶の水害の爲め南浦市場は無論甚大なる打擊を受け前途大に悲觀されたるも、然も事實に於ける黃海道の米實收高は寧ろ平年作以上にして大體に於ては一般の豫想に反し左程甚大なる打擊を受けなかつたのである、最近當社に於て調査せる大正元年以來の黃海道米實收高を示せば

年	實收高
大正元年	七一三、四六二石
大正二年	七一五、八八五
大正三年	七九五、六七四
大正四年	八二八、三八〇
大正五年	八五九、二四八
大正六年	五八六、二〇九
大正七年	一、〇九九、八一九
大正八年	五五二、二六二
大正九年	一、〇六八、二三一
大正十年	七七八、六〇三
大正十一年	八三〇、〇〇〇

右に就て觀れば大正七年の一百九萬九千八百十一石と大正九年の一百六萬八千餘石を除き、大正五年の八十五萬九千餘石に次ぎ大正十一年は實に八十三萬餘石の實收高を示して居るのである、無論載寧附近一帶の水害さへ無ければ黃海道は例年になき豐作であつたと言ひ得ると同時に又南浦市場の滯貨米も或は莫大なる數量を示して居たかも知れぬ、要するに昨年結氷前の出廻り薄なりしは主として收穫期遲れたるが爲めであつて內地相場の引立たざりしも亦其一因たるを失はない、今茲に本年五月迄の主要穀類相場と大正十一年同期に於ける之れを對比して見ると

大正十二年

	一月	二月	三月	四月	五月
穀	四一	四六	四七	四七	五一
小麥	一五、〇〇	一五、五〇	一六、〇〇	一六、五〇	一五、五〇
大豆	一三、四〇	一八、〇〇	一八、五〇	一九、〇〇	一九、五〇

大正十一年

	一月	二月	三月	四月	五月
穀	五九五	同	五四〇	六二〇	五七〇
小麥	一八、七〇	一八、六〇	一八、五〇	同	一八、〇〇
大豆	一三、五〇	一四、五〇	一五、六〇	一六、五〇	一六、五〇

大豆を除き穀、小麥等主要穀類相場が本年初期以來前年同期の夫に比し如何に高低の差違だしかりしかを窺知し得可く從つて輸移出額も自然減散たらざるを得なかつた譯である、就中特記すべき面白き現象と見る可きは大豆相場が例年初期以來逐月昂騰し來り遂には輸移出額に激減し相場亦大に激落する傾向ある事である是し朝鮮大豆は滿洲大豆に比し品質良好なるを以て多く內地の醸造原料に用ひらるゝ結果需給關係の法則に依り相場は例年逐月昂騰し滿洲大豆との値段に甚だしき開きを生ずれば一般醸造業者は價格の相違より自然不引合の爲め已むなく惡質の滿洲大豆を使用するに至り茲に朝鮮大豆の相場は再び平價に復する事となるのである、尙小麥相場の如きも漸落するに從ひ市場出廻り物增加するを以て例とされて居る是即ち製粉工場等の關係上買出物多きが爲めである

江界郡を二分し
郡廳設置請願
有志相寄り協議中

【新義州】平北道江界郡江界面は在來道指定面で而も指令に接したが鮮人有志中には爲めに特別賦課金等納稅負擔の增加を來すとて尙早論を唱ふる者多く當局も其成行を注目してゐたが客月下旬の面協議會員の選擧も無事終了し今や住民も克く諒解し來つたが何分にも同郡は其の行政區劃三百五十方里に亘り本道中第一位の廣さで他郡に比して二倍乃至八倍となるから從來郡當局者に於ても行政上の交際甚少ならざるのみならず地方住民としても不便此の上もない事とて之等の關係上今般地方有志等相寄り郡を二分し前川面に郡廳を設置する樣請願すべく目下協議中である

教育資金處分
問題紛糾
結局多數決で原案可決

【群山】群山學校組合は十一日組合會議を開き豫算更正に付審議したが群山米穀商組合の寄附に係る教育資金五千圓處分法變改の問題に付議するや議論沸騰し紛糾を極めたが結局多數決で原案を可決した原案に反對した議員數氏外有志は十二日夜群山公會堂で反對演說會を開催した聽衆は數百名に達し藤田文市、津阪喜三氏赤松繁夫氏等の演說があつて恰も學校組合議員改選の前夜であつたので聽者演者共に頗る緊張し盛會であつた

火花を散らした
群山學議選擧戰
突如赤松氏の奮起で活況を呈す

【群山】群山學校組合議員改選は豫定の如く十三日午前九時から群山府廳樓上で執行された選擧當日前一日迄は候補者の數は定員と同數の十名なので選擧界は平靜であつたが、突如赤松繁夫氏外二氏が勃起したので選擧界は一層活況を呈し各候補者所屬の運動員は八方に馳驅し攻防戰に火花を散らした斯くて國宗府尹の外豫め選定された中柴萬吉、磯部武哉、戶津學、中山虎九郎等四氏立會人となつて定刻午前九時投票を開始し午後四時締切二十分休憩開票したが有權者八百九十七名に對する投票總數は七百八十六票に達し嚴正採點の結果無效三票を除き左記の如く得票當選決定した

八十七票（再）光富嘉八
七十九票（新）牟田龍吉
七十六票（新）平春富藏
七十二票（再）大倉米吉
六十八票（新）山下幸太郎
六十票（新）谷垣嘉市
五十八票（再）佐藤政次郎
五十六票（新）中島明
五十三票（新）伊藤光三郎
五十二票（再）細戶山傳藏
四十二票（新）藤田文市
四十一票（新）森田重興
次點 三十六票 赤松繁夫

森田氏
當選辭退
赤松氏の爲に

【群山】群山學議選擧の結果は別項の如くであるが落選の憂目を見た赤松繁夫氏は選擧當日前一日に至り學校組合五千圓問題に憤慨し森田重興氏を勸め共に立候補を宣言したが森田氏の爲めに赤松氏は自己得票の見込あるものを讓り反つて同氏落選の結果となつたので森田氏は當選を辭退し赤松氏に讓ることに決定した

江景逐鹿概況
市民懇談會を開く

【江景】江景學議改選振るはざること既報の如し堂々候補を宣言したるは谷、橫山、久我、坂田、吉開の五氏に過ぎず其他高橋、小林、廣瀨、小村の四氏立候補の說あるも確定し難く斯くては定員八名に對し宣言候補者の數に達せざるを以て江景の元老目に是が對策として松永定次道氏外有志發起の下に大正座に於て十二日午後八時より市民懇談會を開催し同氏を始め葛山、廣瀨、杉田諸氏熱辯を振るひ堂々たる立候補を慫慂し氣勢を上げしめん事に努めた期日迄には全部の顏揃ひを見んも前回の如き白熱戰は到底見る事能はざるべし

仁商最終評議會

【仁川】仁川商業會議所は十四日午後四時現議員の最終評議員會を開いて大正十一年度決算を附議した、白神氏の病缺席の外全員出席決算內容に就て岡本書記長の說明があり議人議出共に何等異議なく開會二十分にして可決終了した、何れ後二ヶ年の任期最終の議席とあつて道にお名殘惜まるゝものもあると共に目捷の間に迫つた逐鹿の策戰に各相當の一物を腹に有し閉會後は選擧話しに花を咲かせ軈て自動車を驅つて會の慰勞宴に出席した

眞に漁撈界の革命
世界的に活躍する冷凍船
軈て朝鮮へも珍味が運ばれる

葛原冷藏庫所屬冷凍船江浦丸（八〇〇噸）は炭水積み取りの爲め十二日仁川に入港した葛原商會總務重山龜三郎氏は冷凍鮮魚の現況に就て語る（仁川）

多年惱まれた鮮魚冷凍事業は今日何等の支障なく完全なる成功を贏ち得たと言ふのである、葛原冷藏庫では本船（江浦丸）の外二千五百噸級の冷凍船五隻を有し現在では北はカムチヤッカ尼港から南は臺灣方面に夫々出動して特殊漁撈の集荷に從事してゐる之等の冷凍船で第一中間業者の手に納めらるゝ莫大なる附帶費用が輕減され、それ丈需用家には安價に提供し得るのみならず四季を通じて季節以外の鮮魚を自由に且新鮮に希望を充たし得ると云ふので需用家に取つては非常な便利であり從つて多大の歡迎を受けてゐる、一方漁撈者に取つては現在の漁市場組織によると中間取扱ひ者の多數なるだけに勞から浮ず利潤を割かれると且は陸揚げの爲め往復航程など折角の漁期に無駄な日數を浪費する等の不便を免れないのであるが此の冷凍船が出動する際に直接漁場に驅が行はれ而も漁獲の總ては悉く其地に換價せらるゝのみならず此の實價格又比較的に高く結局撈する處のものは悉く有利に處分し得らるゝのである、加ふるに冷凍船には漁夫に供給する糧食の準備があり食糧補給をも行ひ得るが爲に之等の爲に空しく日數を費して陸地に通ふ必要もなく從來の漁業者に非常の便宜が興へらるゝので漁夫の歡迎すること甚だ夥しいのである、斯くの如く漁撈に從事する漁夫が再び食膳に味ふ鮮用家も歡ぶので鮮魚冷凍事業は時に時代の要求するものであらねばならぬ、最近群山に建設中の冷藏庫は其規模六百餘坪で僅に三十萬貫の鮮魚を貯藏し得るのであるが之を以て四季を通じ季節以外の珍品佳肴を鮮藏に供給する計畫である、從つて鮮藏の需用家は此の冷藏庫の完成の曉には季節を問はず珍味意に任せて食膳に味ひ得る事となる例へば冬期に於て宴會用の鯛が而も目の下一尺餘の揃ひの品が百枚或は二百枚と必要が生じた場合到底季節以外に容易に之を取揃ゆるのは困難であるが各種に亘つて三十萬貫の貯藏を有する冷藏庫は電報一打直に此の需用に應じ得ると云ふ譯になるのが即ち又冷凍鮮魚の特徵と云ひ得るのである將來は更に進むで冷凍船の歐洲廻航を企て今既に四千噸級の完全なる冷凍船を建造中であるが此の就航は暇ち努めて歐洲人の嗜好する海產品を外國に提供し而して比較的殘外さるゝ地中海の鰮の如きを冷凍によつて內地に輸入供給すると云ふ目的である此の外支那に輸出する魚貝の繼詰の如き燒造上の費用を要するものよりも更に直接に新鮮なる現品を提供するは需給上莫大の利益あるは勿論で地理によつて異る海の特產品若くば國民の嗜好によつて異る鮮魚類を互に有無相通じて以て其の調節利用を計る事は又冷凍事業の目的の一つである斯くの如くして遂に冷凍船は世界的に其の使命を果す事となるのである、最後に本年の漁況に就て見ると慨して不漁で例年の價に六分位の漁獲にしか相當してゐない之は或は海流の關係であるかも知れないが慨して潮の溫度が冷い樣で之が爲一般的の不漁であると思はるゝ冷凍船の出動によつて各地水揚げの水揚げが尠く魚價が高くなつたと云ふ樣な話も聞くが本年は右の如く一般に甚だ不漁である事はその原因であらう

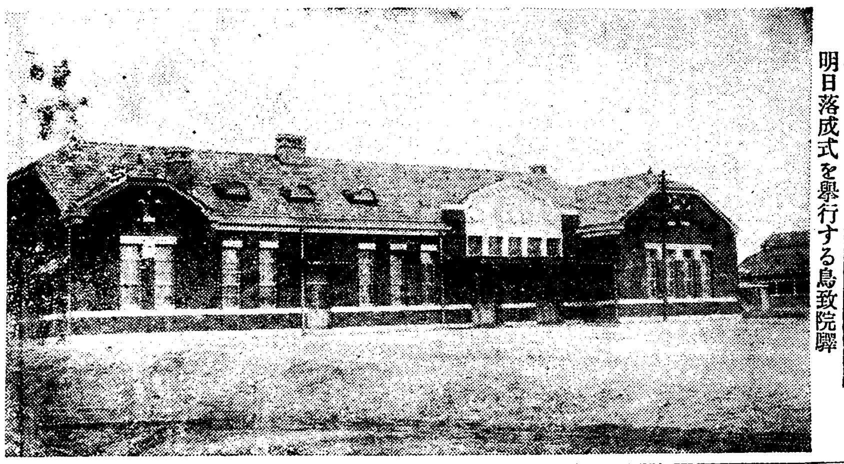

明日落成式を擧行する鳥致院驛

實協會頭
水野氏に決せん

【沙里院】沙里院實協會頭中上喜助氏の辭職は既報の通り會の消長に關する問題なりとされ斷聞後にある水野殖銀支店長も加はりて同會評議員と共に協議を遂げ更に正式を以て中上氏の留任を勸告する所ありしも同氏の辭意は飽迄堅く又實際に於て近時健康も勝れざる樣子で暫らく靜養を爲す必要も認められ、留任絕望と見てとつた評議員連は更に凝議の結果お鉢は急轉直下水野支店長に廻り同氏も又會の現狀にいたく同情を寄せ事情の許す限り努力を吝まざる旨言明したよしで同會では直に殖銀本店に向つて其諒解を求めたる由なれば何分の回答は一兩日中にあるべしとある

我社大田支局主催
第二回文化講演會
來る十七日大田高女講堂で開催
主として御婦人の爲めに！

【大田】既に第一回文化講演會を催して非常なる成功を致した京日大田支局では其第二回を來る十七日當地高女講堂で催す事となつた講師には京城のセウルプレス社長三好重彥氏及京城第一高女の相澤信子女史を迎ふる事となつて其快諾を得た、今度は主として婦人の爲に開催する次第で講師にも餘程の苦心を拂つて名講師を選び得た譯である、三好氏は永く外國に居られて最近迄英國の外務省に勤めた方で英國型の紳士として申分のない人格者である。相澤女史は最近の洋行歸りで戰後の歐洲婦人界を研究した新知識である、此兩氏を迎へ得た京日支局は大田婦人諸姉に對して心窃に之を誇るものである

平北
國語普及狀況
總計三萬一千九百餘名

【新義州】平北道に於ける國語普及狀況を聞くに稍解し得る者男二萬三千三百八十一女二千六百十一計二萬五千九百九十二名で普通會話に差支なき者男一萬一千八百六十三女一千七十七計一萬二千九百四十名で總計三萬八千九百三十二名となるが右の

米人宣教師大會を開き
基督教振興策凝議
鮮人の宗教獨立運動萌芽す

鮮人各地における米國系の基督教は近來漸次衰微を示し甚だしきは基督教徒中には米國宣教師の給料を脫し東洋基督教創設などの聲もあるので米國人宣教師連は其前後策に腐心してゐたが何れも鮮人の自覺に依る宗教獨立運動なので米宣教師連は弱り果て何とか自分等の手で從前通り統一がしたいと云ふ意味から來る二十四日から引續き平北道宣川で鮮宣教師大會を開催し基督教振興と其對策に就て凝議する由で目下の處出席者豫定三百名と稱してゐるが朝鮮の所謂米宣教師を離れた基督教團では其成行如何を興味を以て注目してゐる

論何等差支あるべき筈もないので之が爲め大なる支障は無い筈であるが同工事は未だ請負者からの引繼未了であると

旅客案內所新設
釜山棧橋と驛構內に

【釜山】釜山棧橋及び驛構內に於ける旅館の客引が全廢されて以來久しく懸案となつて居た旅客案內施設に就きては釜山署及釜山驛に於て種々研究中であつたが今回棧橋附近に於ては賣店の一部を停車場前に於ては人力車立場の一部を充當して旅客案內所を設くる事に決定十四日組合代表者が通牒したが案內所には各旅館名及等級特定宿泊料等をも揭記し且內に旅客の撰擇に便ならしめ案內所には電話を設置し旅館との連絡を敏速ならしめ旅客をして些の不便を感ぜしめざるに努めしむる主旨に出でたものであつて近く各種の設備を整め其完了を待つて直に開始する由である

稅金
滯納者は處分

【新義州】新義州府廳では各種稅金及借地料の滯納者に對し一般經濟界の不振に鑑み法規の許すだけ寬典方法に出で滯納者が自ら進んで納稅せしむると云ふ手段に出で來つたが今や十一年度出納閉鎖期も目睫に迫つたから納稅すべきでないといふので此際納付せぬ者は最後の手段で財產差押へ處分と府議決定し十七日から實行に取掛る筈

龍銀支店上棟式

【龍山】昨年末から當地市場通に新築中であつた龍口銀行支店は工事着々進行し去る十三日午後四時より當地官民の主なる者及各新聞記者を招待し盛大なる上棟式を擧行したが修祓式に引續き餅撒きを行ひ終つて階下にて宴に移り頗る盛況であつた（安東）

頗る有望な
金鑛發見
平南亞細亞鑛山で

【平壤】平安南道陽德郡下龍面の亞細亞鑛山は最近鑛業界不振に鑑み著しく事業を縮小して僅に三十餘名の坑夫を使役して同鑛山の立坑の作業を繼續して來て居た所、五月三十日偶然にも深さ四尺にも餘る金を含む新鑛脈を發見したので直に京城の本社に打電すると同時に鑛石を分析の爲め送附した右に就て英人技師アイルオブウイト氏の語る所に依ると今回發見された鑛脈は最も有望なもので諸設備の完成と相俟つて大々的に採掘作業を開始すると云々

平壤電氣
値下げ
本月から

【平壤】平壤電氣會社は昨年六月物價調節の爲め一般方の電力料金を値下げしたが本月一日より更に五分方の値下げを斷行した、電燈料の如きは從來九十錢であつた十燭燈が八十五錢となり十六燭が一圓十五錢二十五燭が一圓五十五錢三十二燭が一圓八十錢五十燭が二圓五十錢百燭光四圓八十錢と云ふ事になつた、之に就て橫田專務曰く六月一日から第二次値下げを斷行しました、五分の値下は需要家に取つては小額だが會社の方では大なる犧牲を拂つた心底です、然し會社としても更に今後電燈や動力の需要增加に伴れて第三次の値下計畫を立てゝ目下調査中です、今度の値下に依る全鮮の電燈料を比較して見ると京城電氣が十燭光八十錢で平壤より尙五錢安價ですが其他の電燈會社は皆九十錢から一圓以上であります、京城電氣の五錢安は要するに平電より十倍の需要がある事に依つて當然の値であると思ふその割合から觀察せば平電の料金が全鮮で一番安價なものであるとも言へる譯であります、云々

東拓支店新築計畫

【大邱】東拓大邱支店は事務の繁忙に伴ひ現在の支店にては執務上に支障あるを以て豫て八雲町專賣支局新築工場附近に敷地を相し新築移轉の計劃あり目下支店長は案を携へて本社中なる吉田支店長會議の爲め上京交渉中の中なるが其實現期は本年度なるか明年度なるかは不明なるも早晚其の實現を見るべし尙倉庫は鐵道輸送の關係上支店構內に置く事は頗る不便なるを以て倉庫の移轉は急速實現するに到るべしと

七十里を翔破した軍用鳩
我社新義州支局から平壤支局へ
所要時間は僅か四時間

【平壤】平壤七七聯隊內軍用鳩隊に於ては八ヶ月間飼養した軍用鳩九羽を以て十四日新義州平壤間七十里を翔破せしめて豫期以上の成績を收め大成功であつた、先づ九羽の鳩を井上伍長が午前卅分新義州にて放ちたるに同午後二時卅分一同無事平壤本社支局に到着、何等疲勞の色もなく太田曹長の手に止つてクヽと鳴いて居る、平壤軍用鳩としては此は新記錄である

沙里院附近の
夥しい松毛虫
各方で驅除に努む

【沙里院】沙里院郊外一帶の山野には松毛蟲の發生甚だしく此儘に放任するときは全山枯死の慘害を免れぬと、あつて、沙里院では現時一

蛻より大役出動驅除に努むる所あり又同在鄉軍人分會では各方面の應援を俟つて群山學校林に向つて一齊驅除に着手したが一日間に驅除數は約三石にも達したさふである

月尾島溫浴場
浴槽が龜裂した
原因は地盤の移動か

【仁川】豫て建築中の月尾島溫浴場は既に竣成して其落成式を目前に控へ十五日と云ひ二十日と云ひ或は七月一日からと喧しくして居る矢先に十二日同浴場の男子浴槽に龜裂を生じ漏水甚しく用を爲さぬに至つた、原因不明なるも地盤の移動でないかと云はれて居るが補修すれば好いかと云はれて居るが補修すれば好い

殖鐵機關庫移轉

從來載寧沙里院間にあつた殖鐵機關庫は今般沙里院に移轉する事となり目下假車庫建設中で數十の從業者も不日移轉すべく目下住宅探しに奔走中である（沙里院）

假廳舍新築

先般來問題となつてゐた平北道廳に於ける燒失跡に道廳假廳舍新築一件は遂に將來道發展策上新築する事に決定し近く工事を競爭入札で決し來月末には竣工の運びに至る豫定であるが燒跡は燒け殘りの警察部位のものであるといふ內に新義州に工事を取急ぎつゝある平北道廳舍は著々步を進め今や九分通りも出來上つたから期日の來る三月以前に竣工を見るであらう（新義州）

分隊長會議

【大邱】慶北憲兵隊にては管內の各分隊長及び分遣所長を招集し十四日より三日間分隊長及び分遣所長會議を開會中なるが其日程は十四日管內狀況報告及び意見希望の交換、十五日大田隊長の訓示、大邱步兵第八十聯隊見學十六日講話及び庶事々務打合せ等なり（大邱）

第二回文化講演會

日時 六月十七日午後一時
場所 大田高等女學校講堂
講師 セウルプレス社長三好重彥氏 京城第一高女教諭相澤信子女史
主催 京城日報社大田支局
後援 愛國婦人會大田委員部 大田高等女學校

署長會議日程

【慶尙北道】慶北道警察署長會議は既報の如く二十一日より三日間警察部會議室に於て開會する事に決定したるが其の日程は二十一日知事訓示警察部長訓示指示注意事項、二十二日午前は各署長に對する諮問及び答申、午後意見の陳述、二十三日は午前中警事正の訓示及び部外講演午後事務打合せなりと

正條植競技會

朝鮮興業株式會社大田管理所にては十四日午前十時より外南面加午里に於て水稻正條植競技會を開催した（大田）

地方人事

▲立神朱吉氏（新任新義州警察署長）十二日元山から着任（新義州）
▲淸水穗三郎氏 新義州驛助役から大田運輸事務所に榮轉十二日赴任（新義州）
▲テニソン氏（英國領事）十三日道廳訪問の爲め義州へ（新義州）
▲吉岡宗雄氏 新義州驛荷扱所助役から黃州驛助役に榮轉十三日赴任（新義州）
▲田山花袋氏 十三日朝大邱着同日午前七時發中線にて慶州へ（大邱）
▲藤井熊太郎氏（釜山憲兵分隊長）分隊長會議の爲め十三日來邱（大邱）
▲畠山稔雄氏（鎭海同上）（同上）
▲三宅石造氏（馬山憲兵分遣所長）同上（大邱）
▲中村寬猛氏（慶北財務部長）上京中の處十三日歸任（大邱）
▲金英鎭氏（慶北道參與官）管內出張中の處十五日歸任（大邱）
▲谷幸次郎氏（慶北土木課長）出張中の處十四日歸任（大邱）
▲川越省三氏（安東郡庶務課長）十四日朝大邱發赴任（大邱）
▲山口仲二氏（慶北英陽公立普通學校長）十五日朝大邱發赴任（大邱）
▲永井寬龍氏（新任學議々員）十四日夜京城へ二三日滯在の筈（新義州）
▲濱田平南農務課長 上城中の所十五日歸任（平壤）
▲丹羽平南勸業課長 同上
▲大內義生氏（平壤覆審法院書記長）五日の豫定にて海州へ出張（平壤）
▲岩本秀雄氏（安東地方事務所長）大連へ出張中の所十一日歸任（安東縣）
▲上田志馬平氏（安東地方事務所庶務主任）今回大連本社詰を命ぜられ不日赴任の筈（安東縣）
▲佐藤俊久氏（安東運輸事務所長）京城へ出張中の所十五日歸任（安東縣）
▲伊達四雄氏（忠南警察部長）齋藤總督の全北方面視察の爲めその警衞の責任者として急遽十五日午前零時の平壤發南行列車で單身任地に向つた（平壤）
▲山本喜房氏追悼會 憲兵中佐として平北道警察部長たり同在鄉軍人分會長として貢獻した氏の三七忌日の十四日午後四時から西本願寺で府民は追悼會を擧行した（新義州）
▲高橋修一氏（天安郡判事）十四日總督府及元山方面に三日の豫定にて出張（天安）
▲荒木京南鐵道支配人 總督府其他に社用を以て出張（天安）
▲山本彥己氏（慶北農務課長）出城中の處十五日歸任（大邱）
▲伊藤正邑氏（同勸業課長）同上
▲金萬鏞氏（同社會課長）出城中の處十七八日頃歸任（大邱）
▲高原知義氏（中央試驗所技師）十四日大邱高麗蠶業を視察十五日宵松郡へ出張（大邱）
▲松田拓殖事務局書記官 白木屋を臨へ十六日來新滯在の上國境視察をなし北行の筈（新義州）
▲田中武雄氏（本府財務局事務官）十七日[illegible]

讀んだ後に寶が殘る
今日生れた赤ン坊でも知てる 國民貯金 一新民衆新報
貧乏線を一蹴する安全道
國民みな富む
滿悅の微笑
東京市麴町區有樂町三丁目五番地 貯金文庫 振替東京二〇〇番

代表商品 ソウル自轉車 ユーニツク及各國自轉車並ニ附屬品一式 發賣元
猶修繕ハ親切ト神速廉價
大高自轉車商會 京城明治町壹丁目 電話本局三〇〇四番

外科・內科・皮膚花柳病科 エッキス光線及電氣科 院長 島﨑龍一 島﨑病院 京城府旭町一丁目 電話院長本局三七〇六番

資本金 八千萬圓 拂込濟資本金 五千萬圓 積立金 壹千七拾九萬圓
朝鮮銀行 總裁 美濃部俊吉
本店 京城

今東京で一番評判のよい キメ細かに色白くなる ホーカー液 東京神田和泉橋 總發賣元 堀越嘉太郎商店

婦人と子供

婦人講座

青葉の頃と女性

心が感じ易くて誘拐される　殊に神經質の女は警戒せよ

醫學博士　杉田直樹

婦人心理の病的方面としてわれわれが殊に注意すべきことは婦人の感情といふことである。一體に婦人の性格のおちいりやすい病的方面としては男子に比してその感情の

刺戟性 が亢進してをつて些細な事柄に對しても非常に激しく感情を激しやすい。ことに憤怒とか歡喜とかの消極的の情緒において一層はなはだしいもので、その發することが突如であると共に、その消散することもまたすみやかであり、その刺戟もまた深刻ではない。時には刺戟があつてもすぐには反應しないで時を經て後感情の動くこともあるしまたその情緒の反應が刺戟に應じないで過度の反應をしたり、或はまた激しむべきことがあつても平然としてゐるやうなこともある。氣分は一體に些細な原因のために變じやすくいはゆる御機嫌質ひとなり、感情や行爲を通して一貫して變らない

執固性 がなく、まじめに素實なことにつとめるのを好まず新しいことや、めづらしいことや或は人の思惑や世間の流行やそういふものに何等の思慮もなく動かされ、平常たゞかういふ輕薄な感情の動搖にもとづく行動を繰かへしてゐることがおほいので、眞に自家本位で、なるべく他人の注目をひかうとして派手なよりをしたがつたり、また平氣でうそをいつたり、非常に誇張してものをいつたり、時にはまた同情を買はうとつとめるかたむきがある。これらの性格上の病的方面はすべての婦人に必ずあるといふわけではないが、平常少しも病性を示さない人でもいろ／＼の精神的原因例へば心配とか苦勞のあまり、或は非常によろこんだあげく、または産後とか

傳染病 のあとゝか身體の疲勞困憊した際など屢々かういふ病的傾向を一時に示すことがある。ことに春先の時候の變り目のころとか四五月の木の芽時から初夏へかけては氣候の影響と自然の神經緊張力のリズムの變化とにより著しい原因なくして婦人の性格が病的感傷性にかたむいてくることがある。すると些細な原因から感動的に煩悶をしたり、甘いことでもいはれるとすぐ誘惑にのせられたり、すこし失戀するやうなことでもあるとすぐ

自殺や 家出をしたりするかういふ春先は新綠時期に多い種々な感傷性の出來ごとは男子に於てもその傾向は見られるが、特に婦人に於てはその特有な病的感傷性の爲に誘發せらるゝ實例がことに多いのであるそしてこれが昂ずるといはゆるヒステリーの症狀を發するのであつて精神的の原因に對して非常に感じやすいといふことが一面において婦人に特有な優美な性情を作つてゐるのではあるが一度そのコントロールをはづれるとそれがその性格の破滅を來すやうなおそろしい結果を來すのである。すべての婦人がみなさうであるといふのではないが、平常神經質なまた

心配性 苦勞性な氣の小さい人たちはその神經作用の動搖しやすいこのごろの時期に於てはことさらに外界からの精神的な刺戟に警戒しないと、往々にして不慮の犯罪やはなはだしい失態を生じ、その名譽を失ふことが少くないのである。

月經時においても精神の感傷性を起しやすい傾向をもつ神經質の婦人は殊にこのころの時期に於て、その家庭の事情や誘惑などに對して警戒をゆるがせにしてはならない。

髮に樟腦を

入れると惡臭を防ぐ

◇簞笥や行李に藏つて置く衣類が梅雨時に、洋服やセル、モスリンの類に黴がつく梅雨時が來た蟲よけにはナフタリンを使ふのと樟腦を入れて置くのとがあるが、いろ／＼の點から云つて高くはつくが樟腦の方が優れてゐる殊に夏になると婦人の頭髮から惡臭が發散するが、髮の間に小型樟腦を入れて置くと臭氣が防げるので近頃此の試みをする者が多い

◇樟腦でもナフタリンでも梅雨前の今頃から梅雨晴れの時に簞笥や行李に入れることを忘れてはならぬ簞笥に入れる分量は小型で四個行李には五個中型なら二個大きいのは一個で效果がある又使ひ過ぎても決して害にはならない、梅雨で室内に濕氣を帶びた時に煙草盆の中で樟腦を燃やすと室内の空氣を清潔にし乾燥する効がある

お洗濯の好季

毛織物や絹物の洗濯法

『梅雨に洗ふと垢が良く落る』と云はれて居りますが之れは雨水が洗濯に一番適してゐるからです、併しいくら垢が落ちても

乾燥が 充分でないと惡い臭がしたり黴が生へたりしますから氣を付けねばなりません、洗濯といつても一概に水で洗ふ物とは限らず地質に依つては、乾式洗濯法で處理すべきものがあります。毛織物や絹布類はドライクリーニングといふ西洋洗濯法で揮發性油類を用ひ一切水を使はずに洗濯するのが纖維を傷めず動物性纖維のものには最も適してゐるのであります、之れを規模の整つた處で行へば綸紗縮緬の類でも

長襦袢 でも丸洗ひが出來て色の褪せる心配がありませんが相當の設備が入りますから家庭では小さい物だけでないと思ふやうに參りません。それに油類が比較的高價に付きます、けれど半襟やネクタイ人絹類等は洗濯屋に出すよりもずつと安く上り何時でも出來るのですから綿布物の小切類は家庭で洗濯した方が便利です乾式洗濯法には拭き洗と浸け洗とあります拭き洗ひは吸取紙か

新聞紙 かを數枚も重ねた上に洗ふ物を眠せブラシや脫脂綿に揮發油かベンジン油をつけて汚れた部分をよく拭き別な紙の間に挾んで油氣を取り空氣に曝して乾かしますこの方法に依れば洋服や毛布着物類などが部分的に汚れてゐるのを除く事が容易に出來ます、濫洗ひといふのはふく程度では落ちない程汚れた布を油類につけて洗ふのです、何か瀨戸物の深い鉢又は硝子の瓶を三つほど用意してその中へ

揮發油 かベンジン油を容器の約半分程入れて蓋を拂つて置いた洗濯物をその中につけ堅く密閉して十五分間程そのまゝ置いて取り出したら又新しい油類の入つてゐる方の器に入れ、そこでも十五分間程つけて置いて出して見ますと大抵の物なら美しく洗へて居りますが若しまだ汚れが落なかつたならもう一つの器の新しい油類につけるのです。洗ひ終つたなら毛織物は湯熨斗で仕上げ普通の綿布は疊んで壓さへると油類が絞れますから空氣中に曝して乾かします、絹の部分はコテかアイロンで仕上げます、油類は上澄を容器に移して保存すれば次の時に使ふ事ができます濫式洗濯は誰でも日常やつてゐる事ですが只無暗に揉み洗ひするだけでは効果がありません

白布で 地質の丈夫なものは煮沸法に限ります。これは洗濯物を曹達水か石鹸水と共に釜又は洗面器に入れよくかきまわしながら一時間か二時間ほど煮てそれでも汚れてゐる部分があつたならそこを洗濯板の上で石鹸をつけて洗ひそれから何度も水を代へてよく濯ぎます煮沸しますと色が落る心配のある物は曹達を入れた微温湯につけてしばらく置いてから手で揉み洗ひするかひどく汚れた物は

洗濯板 の上でブラシを持つて擦ります、曹達水に浸けて置くのは褪色の心配さへなければ一晩位浸けて置いた方が良く垢が落ちますが色物は長く置くと自然に色が出て他の布に染まります、乾かす時は毛織物や絹布は日光の直接あたらない處で蔭干しをしますが白麻や晒し木綿はなるべく日光に直射させてその漂白性を利用します。

女性と知識　電球の種類

乳光色が神經によい

電球といふものが今日のやうにまだ科學的に進歩されなかつた當時はカーボンといふ赤黄色を呈した陰鬱な電球が一般の家庭に用ゐられてゐました、それが今日のダングステンに變るやうになつたのはつい最近の事で以來いろ／＼の電球が發明され電流のあまりいらない瓦斯入電球、色を鑑別するによい晝光色電球、讀書や勉強執務によい乳光色電球、紫線外を含んでゐるといふかなりや電球、地獄などによい耐震電球、しづかな室によい燐色球又は管狀電球それから家庭活動寫眞用の電球など九種類ばかりもあります、この中經濟的によいのはガス入電球、神經に及ぼす害の少いのは乳光色電球です

傳書鳩

◇投稿歡迎…◇紙上の匿名は差支なきも別に住所氏名を明記する事◇中傷や筆者不明の投稿は採らず◇字數は明瞭に十五字詰五十行以内

鳥瞰圖

平康　兒玉てつを

義烈團を毀裂團にして仕舞つた我が半島當局の敏捷さを僅かの殺人事件でも、直ぐ迷宮とやらへ引込んで仕舞ひたがる、内地の警察當局が聞いて感歎久うして後、『朝鮮にはチヨセン叶はぬ』と言つたがどうか知らぬ。

△

帝都では三文々士の島田某が、退役軍人の娘をどうかしたとか、せぬとかで喧しいが、へボ文士と浮氣娘には尋常、茶飯事の有勝ちのこと、それを彼是れ言ふ世間が餘程どうかしてゐる、木の芽立ちは氣の浮くときだ、ちと氣を落付けさつしやい。

△

一警部が遂々懷物の不逞漢になつてみたり、巡査が色と慾から寡婦殺したりする、人民共は闇夜に握り屁を嗅がされたやうな感がせんでもない

△

元山遊廓業者の一部が京元線鐵原に來てゐる、日本人の洋服を着たのに會ふと軍服姿の擧手注目の禮『コンニチハ』と來るのは良いが朝から工業用のアルコールを呑んで默ひ廻つてゐるのはどうしたものか、神よ彼等を救ふ可しセミヨノフにもつとシツカリする樣力を與へ給へアーメン。

水の玩具

動力の應用や科學的のもの

◇夏の玩具はどんなのが喜ばれるか先づ大體に大した變りはないが、子供に科學智識を與へる趣向で機械や動力を應用したものがいろ／＼工夫されてゐる。

◇アルコールの燃料を使ふボイラ付きのヨツトやモーターボートなどがその一つで僅のアルコールを焚いて五分乃至十分間位小さな音を立てゝ優しい影を落しながら水面を滑るさまはいかにも夏の玩具として誇るに足るものだ。

◇又ポンプ仕掛の木製の水車小屋なども面白い、ハンドルを上下すると小さな樋からチヨロ／＼流れ出る水でクル／＼水車が廻轉する涼味タツプリのものである

◇砂遊び玩具では『砂車』などが一寸變つてゐる木製の小輪車であつちこつちと砂を運んで遊ぶのでツルバシヤシヤブロ、土掘道具など一切附屬しエナメル塗りに燒繪を施して氣持よく出來てゐる

◇此他砂を置いて繪や文字を畫く『砂描き遊び』などの玩具もある小さな子供向きとしてはセルロイドやブリキ製の金魚や鯉、水鳥など又は木製の橋や園などの洗濯遊びのものなどは値段が安いので相變らず子供を惹付けてゐる

全鮮自動車旅行

美しい榮山浦の情趣

多田生

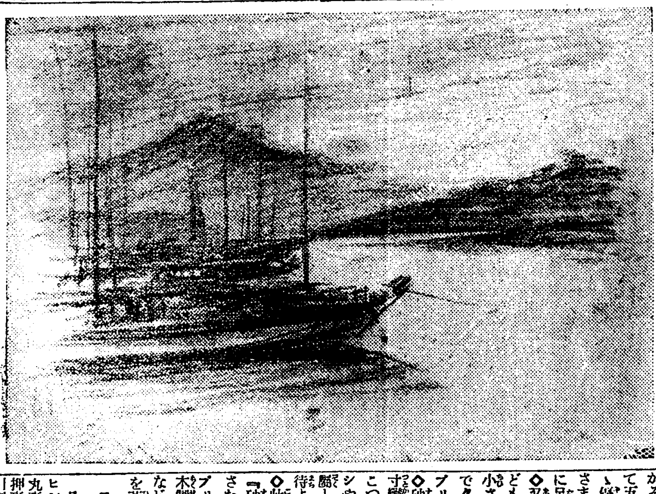

光州を發して一時間半にして榮山浦に着いた。此の邊り山美はしく雨氣の罩めたる樣が何とも云へぬ殊に街並の背にする榮山江は水澄み山を寫して船を泛べすいすいとつばくろの飛び交ふ樣がずつと南國の閑な情操をそゝる樣である。然し此處も見捨て一散に木浦へ向つて快走する

公設市場小賣値（十五日）

品目	數量	金額
ヒシオミソ	百匁	二〇
丸麥	一升	二〇
押麥	一升	一九〇
引割麥	一升	二〇〇
小豆	百匁	〇九〇
煎子上	百匁	四〇〇

お寺と教會

▲本願寺別院（若草町）土曜講演『宗教と倫理』藤谷布教師、十六日午後一時婦人會、日曜講演『現實を凝視めて』北野布教員、說教倉敷布教師。

▲成身院（旭町二）十六日午後二時より高祖弘法大師降誕千百五十年祭大法要施行、同日午後七時より有志連の餘興

走馬燈

◇淺草の觀音樣のお賽錢は、月に二百圓を越えてゐたが、この頃の不景氣に、半分も上らぬと堂守がこぼしてゐるそうだ。景氣が惡いと、信心にまで影る。

◇獨逸紙の報道によると、近年獨逸婦人で娼妓になるものが多く、僅に十五萬人の婦人が賣笑婦となつて、波間を經て何れへか姿を隱したとある。

◇戰禍が生んだ悲劇である。

雪中金剛山　探勝記

（十六）加藤秀田

話したり轉んだりしながらそれでも恐ろしいなにも打突からずに毘盧遮登山口まで辿り着いた。雪に濡れ凍れ寒さに傑へながらも一行の意氣はいよ／＼天を衝くの概あり時に午前九時過ぎ二十分。」

◇

登り口とは云へ何處が路か分らない只歩くに都合のいゝところが斑になる丈である。これに此の溪は日蔭になつて居るので雪がいやが上にも深い。而も雪が少し解け初めたところが多いので落込んで仕方がない。今までにこれ程困難したことはない。流石の部長も大分一行に後れ出した阿部君も大分弱つて了つた。正直な告白をすると私自身が中止して歸り度くなつて來た。寒さと疲勞と危險が頻りに心細さを募らせて來る。强いて心を勵ましながら、遲々として進む。所々大きなそして何とも云へない美しい氷橋が幾つも並んで居る處がある。幾人渡つてもびくともしないのと一寸踏むとすぐに流れへ落込むのとある。私は三度ばかり氷橋と運命を共にする喜劇を演出した。

◇

峯から急傾斜で下つて居る谷底は雪が恐ろしく落ち合つて幾丈あるか分らない。それが所々切り探つた樣に雪が千切れて滑つてゐる。其斷面が遠い崖を成してゐる。下を通る時今にもどつと落ちて來さうで思はず慄然とする。幾百年の老樹が老朽して打倒れ自然に谷渡の橋を架して居る。危い足どりで皆んなが渡つたのも幾所だつたか知れない。死にそうな苦しみといふのは今の私等一行の苦しみである。

◇

一人後れ二人後れする樣になつて來た、勝手な行動はとれないので其れを待ち合せる間さへ手も足も凍りつきそうになる。二合目三合目と登るに從ひ困難と苦痛が次第に增す。十二時過ぎやつとの事で四合目近く迄來る事が出來た。流石の部長増田君は此處より遂に引返すといふ。他の連中の顏には颯と淋しい影がさす。私が今に引返そうと云ひ出すだらうとそればかり待つて居る。烈しい寒さしのぎに枯れ枝を集めて焚火しながら歸つて行く増田部長を見送る一行の顏には泣出そうな心細さが宿つて居る。この儘では日の在る内に毘盧峯頂上を極める事は出來ないかも知れない。何うしても非常の手段を執るより外途はないのである。勵まし勵ましながら萬物相の經驗に倣ひ山越を思ひ立ちしも、苦勞して見事失敗した。愈々仕方がない。溪の水に沿ふて登ることに決心した。岩を這い上り水を渡り飛沫に顏から濡れながら永郎峰と毘盧峰との鞍部路まで辿り着いた。記念の撮影をして置く。これから愈々ほんとうの決死的冒險難登りである。

ロート ヲサシテ パット目ヲアケテゴラン ソノヨイ心地
目ニ見エテズンぐトキク シマズイタマヌ
商標
井上博士ノ ロート目藥
ロート目藥には消毒した布と新案の点眼器を添ねてあります。
定價（徳用壹圓。大瓶五拾錢。小瓶廿錢）
本舗 東京 大阪 山田安民藥房
◉全國各藥店にあり

タカヂアスターゼ
强力消化素
慢性消化不良、人工營養兒消化不良、胃酸過多症、下痢を合併する腸性不消化乃至異常醱酵性消化不良等總ての消化不良並に消化の催進に由りて治癒を促がす胃腸諸症に適應す。
内外醫家の實驗報告集あり、御申越次第進呈す。粉末・錠劑あり。各地有名藥舗にて販賣す。
東京室町 三共株式會社
出張所 大阪道修町堺筋
同 臺北市表町

これはステキ
●男女必ず喜ぶ眞裸體 ひみつ珍寫
●十圓札大の最も大膽露骨に頭より足の先まで丸裸の現代美人密畫にて一見、無上の妙味無限の眺めに正視するに忍びず、一度見よ
十圓札形 三枚組 七拾五錢
前金は特に送料不用●代金引替はハガキに暗號「ヒミ」と書き込み●第九拾五錢で密送す●二組注文者先着五百名限左記珍書を無代進呈
●古代密畫 ●女の秘密書 男女の夏の卷 生殖一代珍書●二組を無代進呈
東京市本鄕區森川町 振替東京五二八〇九 春光堂

專賣特許 レート固煉白粉
若く明い顏になる
一番よく美しくつく純無鉛の白粉
白くなる以上に美しく愛らしくなるつけ心地よい白粉
本舗 平尾贊平商店
12.6—N39
レート化粧料四十五種は優秀美粧の必需品

最高級田園害蟲驅除藥
登錄商標
安住除蟲粉（あずみじよちうふん）
勅定綠綬褒章拜受
各府縣農會御用命品
代理店 京城本町 京城南大門通 仁川
大阪 本舗 安住大藥房 資本金壹百五拾萬圓

公認 京城自動車學校
運轉手收入多大 晴ノ技手免狀 毎月一日十六日開始何人も直に運轉せしめ合格免許保證 設備あり
京城府黄金町三丁目
入學無試驗 學科講習及校外も有
姉妹校 東京自動車學校 福岡自動車學校 大阪自動車學校
卒業生は鮮内は勿論内地にも就職大成を保證す

皮膚を美化す
ベルベット石鹸
（本舗入）
LEVER
『リーバー』の名は優逸ご純良の保證なり。
VELVET SKIN SOAP LEVER BROTHERS (JAPAN) LIMITED
ベルベツトスキンソープ 日本リーバーブラザース株式會社
製造元 日本リーバーブラザース株式會社 神戸市江戸町八十六番
102

市場に手落無し

武內勸信社長の談話に就いて

工藤京取營業課長談

十五日の各新聞に武內勸信社長の談として今次の京取株解合問題に關する記事が掲載せられたが然し作ら其の記事が誤り無く掲載せられたものとすれば武內社長は多少の誤解を有つて居られるやに思はれる、今其の重要なる點に付き御話し申上げる、

第一に武內社長は勸信會社が代株をして市場に提供する場合には市場は直に所屬會社に對し短期取引の分は現金を渡し取引物は受渡しの場合に代金を渡す慣習ある如く言はれて居るが市場にはそんな慣習は存在して居らぬ一度だつて仲買人を除外して證據物件の受授を爲さしめた事は無い況んや勸信會社と當に取引して居た證據とする所である。第二に今回は勸信會社の社員が四千二百株を提供したにも拘らず擬算たのは市場の不都合だと非難して居られる、然し作ら十八日の朝に四千二百株を持參したのは吉見仲買店支配人大塚君である、當時大塚君は此の四千二百株は自分の店及自分等がまだ納入して居らぬから不取敢證據金として差込む旨を言明した市場としては吉見仲買店の意思を無視せねばならぬごとは勿論であるのみならず其の後提供株にするつもりである立會證據金が完納せられなければ立會の開始も出來なくなるし且つ勸信會社の御希望であつたと云ふ提供も不可能の狀態に在つた、市場が提供名義人たる仲買人の言を信ずるのは當然であるし勸信會社の意思を明かならかつたのに何等の不都合も無いと與ふ第三武內社長の談によれば市場が勸信會社の希望に背いたりとを公共機關たる

全部證據金に

市場の信用を

害し來き惡例を殘す、受渡の障碍となるべき惡例を殘す、不信の行爲であつて、極言すれば詐欺的行爲だとある隨分思ひ切つた批評である、吉見仲買店及び其他其筋の信用を害するのか、若し其筋に從ひ規定の手續を踏み之れを取扱つたのが何故に公共機關たる市場の信用を害するのか、證據金を納入すべき各仲買人の意思に從ひ規定の手續を踏み之れを受渡に提供したのが何故に公共機關たる市場の信用を害するのか、若し其の筋に勸信會社の意見を酌んで證據金未納なる仲買人の意思にも拘らず四千二百株を提供株として受け入れたらば各仲買人の意思に反し市場自ら規則を破りて信用を社會に失ふ結果となるではないか、又勸信會社の事務員が四千二百株に對して各帳でメモを作製した事を遡りに證據にされてゐる樣であるが市場は勸信會社に預かり證券を發行した事は斷じてない、あのメモは四千二百株と云ふ大量の株を立會時間間際に仲買人の請求通りに證據金通帳に記入する暇が無かつたから取敢ず該株を持參したる吉見仲買店に對して便宜上事務員が作成したもの

正規の記帳が濟

めば吉見仲買店から直ちに返還せらるべき性質のものである、第二、次に解合値段を不當とし解合値段なるものは最近の帳入値段とか最近五日間の平均値段とか相當の根據に因りて決定すべきである今回の事は市場は與り知らぬを云ふがその決定には市場の威力が加はりて居ることは事實で此の心理狀態は恰も火事場泥棒的であると迄も思ひ切つた言葉を用ひて居られる、然し乍ら解合値段なるものは必しも最近値又は最近五日間の平均値段に從ふ要はあるまい、特に今回の事件は最近又は最近五日間の平均値段は却て不公平な結果を齎しはしまいか而も市場か棒値決定に威斷を加へたなどは全然臆斷である、市場は双方の安値に就ては相當に斡旋する所あつたが双方の自由意思は何處迄も尊重して賣方が棒値決定には條件の申出があつたが之を

商品界 恢復如何

釘本商議會頭談

商品界は依然不振狀態を辿つてゐるが六月は下押すだらうとは自分の豫想した所であつた、何分夏枯れを控へてゐるので七八兩月は一層寂寥を來すると思はれる、併し秋口になると幾分の景氣が付くだらうと思ふがソレも大した期待は望まれぬ、何時になつたら景氣が恢復するかと云ふ事は頗る話題に上るが前途の事は無論豫測が出來ない、自分の考へでは現在の如き狀態が永く持續する中にヂリヂリと恢復するものと信ずる、先づ大體に於て今日の樣な調子で行けば結構である、何分以前と違つて一般の生活が向上して居るから俸給生活者にしろ職人にしろ戰前に比すると生活費が膨脹してゐる、この不況時に於て現在の如き生活狀態を維持する事は困難であると共に今日以上の景氣恢復を望むならば各自率先して生活費の節約を斷行せねばならぬ即ち經費の節約を斷つて時勢に調和して行くと云ふ事は景氣恢復を促す一ツの手段である如何に景氣が恢復の途程に向つてもソレに伴れて生活費が膨脹して行けば結局効果が無い譯である、要するに商品界も今日以上の不況が襲來せず現狀を維持し得れば結構であつて一般が相呼應して經費の節約を圖らぬ間は今日以上の恢復の餘地が無いであらう、最近繭の出廻り盛期に入つたので地方筋の購買力が幾分増加したやうだがこれは一時的現象であらうが地方商人の潤すことゝなり多少地方を景氣付けるであらう

現信內訌

三十萬圓の新資金融通如何

現信株は曩に商事信託と合併當時五圓の高値を唱へて居たが其後ヂリ安歩調を續けて今前場は三圓四十錢と慘落した五圓以下から三圓臺に低落したのは値頃の低位にある點から隨分の暴落と云ふべく殊に合併後陣容を新にし內容の充實を圖つた同株として受取り難い所である人は騰する所に依ると同株の低落した原因は同社に於ける中村社長と山崎常務との軋轢にあるものゝ如く中村社長としては財界不況の現狀に鑑み證券金融に縮小方針を取り商事信託業を以て營業の中心とする意嚮なるも山崎常務が其證券金融部を擔任せる關係上實行意の如くならず從つて讓て諒解せしむる關係上三十萬圓の融通も證券金融方面に融通であらう

雜記帳

▲東拓は又も殖銀理事の選定で銀行頭取の內定說を覆しがソツ先は近く滿期退職の加藤殖銀總裁が就任しさうな形勢だつたが又風向きが變つて來た▲鮮銀頭取も候補者は大分あるが帶に短し襷に長しで人選に困つてゐるのは事實らしい▲併し斯うなると株の眼玉の樣にくる〳〵と變つては確定と云ふ事にならないと形勢が押して來ない▲尤も中村理事は否認してるやうだ▲今回の總督府工事は一向當てにならない▲益沃水利組合は總事業費五百四十餘萬圓と約三ケ年を費して竣工する大工事だ▲沃溝郡六百餘町歩と云ふから灌漑工事では朝鮮空前の大工事である

砂糖漸落

【大阪電報】外糖の暴落に伴れて內地砂糖も漸落歩調となつたので六月末受渡が又復紛糾するであらうとの懸念と値段釣上げの爲め東京、大阪の砂糖業者代表は十四日大正、日糖、臺糖、鹽水の四精糖會社との間に分蜜五十萬俵買戾しの契約成立した內地糖は之に依り外糖の回復に連れて硬化するであらう。

……を斷念し未だ實行を見ず內部意見二派に分かれて統一を缺き今日の儘にて推移せんか前途は悲觀する外なく今日の低落を招來したるものなりと

馬克相場暴落

【倫敦十四日發電】獨逸マーク相場は英一磅四十五萬三千八百六十六マーク米一弗九萬八千五百マーク日本一圓四萬千八百八十マークに暴落す

各地繭相場

總督府入電左の如し

六月十二日　京畿楊平に於て乾繭一石に付交雜種白繭最高九六圓最低六〇圓八〇錢買馴八〇圓の割にて總數量八二石の取引ありたり

六月十二日　忠南公州に於て生繭十貫に付交雜種白繭最高一三四圓最低七五圓七〇錢買馴一〇一圓三二錢の割にて總數量一、二〇三貫の取引ありたり

六月十三日　慶北尙州に於て生繭十貫に付交雜種白繭最高一二二圓五〇錢最低五七圓五〇錢買馴九九圓二二錢の割にて總數量一八二五貫の取引ありたり

六月十三日　慶北安東に於て生繭十貫に付交雜種白繭最高一一八圓最低七〇圓買馴一〇二圓の割にて總數量二、〇八一貫の取引ありたり

六月十四日　忠南公州に於て生繭十貫に付交雜種白繭最高一二四圓最低六七圓買馴八九圓九〇錢の割にて總數量一七九二貫の取引ありたり

橫濱生絲相場

總督府入電左の如し

六月十四日　氣配續いて靜穩なり染みたる商談なく引續き不味の成行なり信州武州格二、一一五圓見當

商品市況

綿糸布（不變）米棉安を入れて市場は又も賣氣助長し三品市場又續いてボンヤリ現物界氣迷い市況閑散なり當地節句接近と共に賣行益々少なく閑散を喞ちつゝある狀態なるも一般在庫薄を唱へて相場に變化を見ず相變らず保合裡に推移し居る本日値段は左の如し

粗布三ヱー二百六十九圓九龍二百六十五圓大ヱー二百六十圓金剛山二百三十八圓金閣二百二十五圓燈台二百十二圓白頭山百八十五圓

細布飛犬（十三手）十四圓十錢世樂島十二圓九十錢納金巾進軍十四圓八十錢金鼎十四圓三十錢

綿絲扇面（十六手）二百四十三圓双女（十手）二百二十三圓

晒木棉竹一圓十二錢

株式（十六日）

現株中値出來値

銘柄		前場 今週物	前場 來週物	後場 今週物	後場 來週物
京取	引寄	四七·二〇 四六·九〇	四七·二〇 四七·一〇	……	四六·九〇
仁取	引寄	二〇·〇〇	……	二〇·〇〇	……
同新	引寄	四二·〇〇	……	四二·〇〇	……
鮮銀	引寄	八〇·五〇	……	八〇·五〇	……
同新	引寄	三三·三〇	……	三三·三〇	……
殖銀	引寄	五四·六〇	……	五四·六〇	……
同新	引寄	三三·九〇	……	三三·九〇	……
商銀	寄引	一三·四〇	……	一三·四〇	……
漢銀	引寄	四三·九〇	四三·九〇	四三·九〇	……
同新	引寄	三三·五〇	……	三三·五〇	……
湖銀	引寄	四〇·五〇	……	四〇·五〇	……
同新	引寄	九·八〇	……	九·八〇	……
朝銀	寄引	三五·〇〇	……	三五·〇〇	……
東拓	引寄	五〇·四〇	……	五〇·四〇	……
同新	引寄	……	……	二四·五〇	……
京土	引寄	二七·〇〇	……	二七·〇〇	……
朝紡	引寄	一一·五〇	……	一一·七〇	……
絹毛	引寄	七·二〇	……	七·二〇	……
京電	引寄	三八·五〇	……	三八·五〇	……
電興	引寄	三·五〇	……	三·五〇	……
釜電	引寄	一〇·〇〇	……	一〇·〇〇	……
朝郵	引寄	三四·〇〇	……	三三·〇〇	……
殖鐵	引寄	七·五〇	……	七·四〇	……
中鐵	引寄	三三·五〇	……	三三·五〇	……
同新	場前	一〇·〇〇	……	一〇·〇〇	……
關門	引寄	……	……	……	……
京南	引寄	二·八〇	……	二·八〇	……
金剛	引寄	四·八〇	……	四·八〇	……
南鮮	引寄	……	……	……	……
滿鐵	引寄	一〇七·〇〇	……	一〇七·〇〇	……
同新	引寄	三四·〇〇	……	三四·〇〇	……
東亞	引寄	一三·〇〇	……	一三·〇〇	……
同新	引寄	二·五〇	……	二·五〇	……
現信	引寄	三·四〇	……	三·四〇	三·三〇
商信	引寄	四·七〇	……	四·七〇	四·七〇
朝信	引寄	七·三〇	……	七·三〇	……
殻信	引寄	七·七〇	……	七·七〇	……
安取	寄引	……	……	……	……

乙の部

短期取引

銘柄		寄付	大引	高値	安値
大新	前	八〇·二〇	八〇·三〇	八〇·八〇	七九·九〇
大新	後	七九·六〇	八〇·二〇	……	……
仁取	前	[illegible]	……	……	……
仁取	後	[illegible]	……	……	……
同新	前	四四·〇〇	……	……	……
同新	後	四四·〇〇	……	……	……
朝紡	前	……	……	……	……
朝紡	後	……	……	……	……
中新	前	……	……	……	……
中新	後	……	……	……	……
拓新	前	……	……	……	……
拓新	後	……	……	……	……
安取	前	一六·六〇	一六·三〇	……	……
安取	後	一六·三〇	……	……	……

大阪株式

銘柄	十五日前場寄付	十四日後場大引
大株	一〇一、五〇	一〇一、七〇
同新	八〇、九〇	八一、〇〇
郵船	一〇三、〇〇	一〇二、九〇
同新	三七、八〇	三七、六〇
船商	……	……
同新	……	……
鐘紡	二九八、六〇	二九九、〇〇
同新	二七八、九〇	二七八、九〇
東紡	一二三、九〇	一二三、六〇
日糖	一一〇、八〇	一一〇、二〇

銘柄	十五日前場大引	十五日後場寄付
株大	一〇二、三〇	一〇一、八〇
同新	八一、四〇	八一、〇〇
郵船	一〇三、一〇	一〇二、六〇
同新	三七、八〇	……
商船	……	四六、九〇
同新	……	……
鐘紡	二九八、九〇	二九八、六〇
同新	二七九、〇〇	二七八、六〇
東紡	一二三、八〇	一二三、八〇
日糖	一一〇、四〇	一一〇、一〇

罷面目の仕手は一顧をも與へずして相場の上には影響せず目先は上半決濟に依る金融詰りと人氣の沈衰から自然不氣乘となり軟弱の足取りを續けるものと見られた

大阪短期取引

銘柄	寄付	大引
○十五日前場		
大新	七九、六〇	七九、三〇
鐘新	二八七、六〇	二八八、一〇
天取	……	……
○十五日後場		
大新	七九、九〇	七九、三〇
鐘新	二八八、四〇	二八八、一〇
天取	……	……

安東株式

	寄付	大引
○十四日前場 安取	一八、三〇	一八、五〇
先限	一八、六〇	一八、六〇
○十五日後場 安取	一八、三〇	一八、三〇

鎭平銀

	寄付	大引
○十四日後場 當限	一二、四五	一二、四四
先限	一二、四六	一二、四六
○十五日前場 當限	一二、四六	一二、四九
先限	一二、四七	一二、五〇

▲前場大新高

其他は依然不氣乘

昨後場極度の閑散に終つた氣先大阪大新は昨大引八十圓ドタの跡今朝七十九圓六十錢と昨後場寄付より一圓高を入れたので大新は高値賣場と見る弱氣と先高見越しの買方とが弗々進んで目立つた利喰等もなく一圓五十錢方昂騰して約八百の取組があつた外何れも氣乘薄く一二本の歩みに過ぎず保合を續け京取は昨武內勸信社長の談にて一は京取昇格の障碍一は訴訟問題等を懸念する小口の賣物に買物薄のまゝ今來週共に押しを告げ依然たる閑散に大引した即ち週間物は京取今週九十錢安來週六十錢安其他は商銀保合實興十錢安朝鐵十錢安現信十錢安殼信保合に大引短期は大新一圓五十錢高仁取親は昨出値より一圓五十錢高安取は十錢安に終つた

▲後場大閑散

前場不氣乘作ら大新は大阪に伴れて昂騰したが後場は大阪大新七十九圓九十錢の小堅きを入れたるも人氣依然沈滯双方極度に見送り閑散を呈し不勢保合に大引した即ち週間物は京取來週四十六圓九十錢と二十錢安の一本其他は拓新十錢高現信十錢安殼信保合の各一本短期は大新二十錢安仁取親は保合同新は二十錢安、安取は十錢高に終つた

問題は響かず

沈衰人氣から軟弱か

京取株は昨午氣乘保合に終つた氣先今朝は例の勸信からの訴訟問題武內代議士の昇格懸念等が傳はつて買方を逡巡せしめ一層市場は閑散を呈し軟派も目立つた手口はなかつたが賣物薄のまゝに今週は九十錢來週は六十錢方の下押しを告げ不勢に大引した、紛擾問題に氣を抜いた市場の人氣は何等か特種の材料を望み之に依つて强弱を定めんとしつゝあつた模樣ありしも大新は依然として冴へず多少は鞘りして來た模樣なるも丈が知れたものと見解せられ加ふるに訴訟問題やら昇格懸念やら風說が傳はるのであるから例へ突發事件其物の影響は云ふに足らないとしても人氣は上から不勢を免かれぬは當然の成行と見られるのである併し昇格問題に就ては其實現迄に多少の曲折ある事は市人が豫期して居る所であるから相場の騰藤も左程の影響あるへしとは思はれず亦勸信會社からの訴訟問題も一般市人が餘りに其事實を能く知つて居る丈に之れを材料として賣叩いた所で利目があるか否かは疑問で且亦買叩く程に腰を入れるものも差當りあるべしとも思はれない要するに昇格懸念と云ひ訴訟問題と云ひ

前場步み

▲大新八〇、〇〇　一〇　一〇　七九、七〇　一〇　二〇　一〇　三〇　四〇　五〇　三〇　川〇（大引）

前場手振

▲大新賣方橋下、定岡、買方新田、金龍、中村、南、趙、市川出來高八百枚▲仁取新賣方北村、田中、買方有田▲安取賣方市川、定岡、田中、趙▲京取今週賣方買方中村、新田、南、來週賣方定岡、南、買方岡、北村、新田、金龍

後場手振

▲大新賣方田中北村、買方北村新田、南▲京取今週賣方白井、定岡、買方新田、南、李、岡、塚野

出來高

出來高▲甲部八百六十枚▲乙部來不中累計七萬一千三百八十枚▲短期千六百五十枚累計三萬五千三百六十枚

算定

仁取百十一圓、仁新四十一圓、朝紡十一圓、安取十八圓、大新七十九圓

日步

仁取四十五錢、仁新三十五錢、朝紡五錢、中新遁五錢、拓新十五錢、安取十錢、大新五十錢、鐘新十錢

諸株喰合冗

▲京取今週取組高一、三五〇內提供株一、〇五〇　十五日前場現在

賣方　洪柱三一〇、金龍一〇〇、李宮一〇〇、川崎一四〇、定岡一〇〇、白樂五〇〇、外二店

買方　田中二二〇、北村一〇〇、中村二一〇、白樂五〇〇、岡一〇〇、外一店

▲同來週取組高一、二八〇內提供株一、〇六〇

賣方　洪柱三五〇、金龍二〇〇、洪國一八〇、川崎五二〇、定岡六四〇、南一八〇、外六店

買方　有田一一〇、白井一〇〇、田中一〇〇、新田七〇〇、岡三九〇、中村五一〇外三店

▲仁取親取組高一、四二〇代引二六〇賣方十一店買方七店

▲仁取新取組高三、九三〇代引五七〇賣方十二店

▲大新取組高四、四九〇代引一、一〇〇賣方十一店買方十一店

▲安取、取組高四、八二〇代引八七〇賣方十店買方十一店

賣買差引殘

賣方		買方	
㋑	七〇〇	㊂	八〇〇
㋮	六二〇〇	㋕	一二〇〇
㋒	一九〇〇	川	四〇〇
和	三〇〇	丸タ	五一〇〇
発	一一〇〇	㊧	六〇〇
三輪	二三〇〇	豐	九〇〇
小張	一〇〇	丸久	二五〇〇
要益	八〇〇	丸成	九〇〇

仁川米豆取引所仲買人　高橋謙三　仁川府本町二丁目　電話長九一・一五〇番

大勢次第安乎

大新株一高一低依然たる鈍況を入れて居るが內地の金融界は貿易の決濟及生絲資金の需要、地方への資金流出等依然たる緊縮狀態を續け東京の金融界も亦懸念されるに至つた大阪期は買方が漸次投出しを遂に東新も始め紡績株等の低落となつたので大阪方面も此の軟風に驅せられて買氣を殺ぎ爲めに大阪の當限取組は漸次玉先れの傾向を示し悲觀されて來たやうであるし加ふるに米國の不景氣支那の排日運動等好からぬ情報頻々として入り紡績株等は續落するに至り値頃觀から買はんとするものも東新の形勢を見んとするものが多く下げ切つた相場ならば反撥の望み々至りうる譯であるがヂリ安の相場は其望みも薄く買はんとするものも時機待の態度を執り相場は買薄の次第安を續けるだらうと某當業者は語つた

貿易の前途悲觀

最近の米國景氣はスチール株アナコンダ銅株等の低落を報じ漸次下り坂に向つてゐるやうである之れが爲めに直接の影響を受くべき生絲の崩落となつたが下半期貿易の大勢を左右すべき生絲にして現在の如く米國景氣が振はないとすれば前途の輸出貿易は實に寒心すべきものであつて前年と打つて變つて生絲輸出の減少を豫想され續いて貿易の不振は一般財界を不良に導く誘因と見做され特に支那に於ける排日運動は各地に瀰蔓して我綿絲布の對支輸出に少からざる打擊を與へ上旬綿絲の輸出激減は明かに其間の消息を物語つてゐるので一層貿易の前途を悲觀され紡績株には買氣離散して支那問題懸念の賣物が漸増せる模樣であると

滿取上場不認可

過般京取市場から當局に申請中であつた滿洲取引所株式上場の件は四日付を以て不認可の指令があつた

閑散底强し

一時買氣を刺戟した正米も漸く一服風情となり阪地期米も材料薄にて眼先大變動は見難い模樣にもあり自然當市場も双方共に氣が乘らず至極閑散を呈して居るが然し天候は相變らずの晴天で稻附の懸念は漸次に增して來る折柄で押目には依然として買物義へず閑散中にも底意は頗る强硬である

仁川米豆取引所仲買人　仁川海岸町三丁目　今村覺次郎　電話長三六八・三三七番

一般に氣迷ひ

一時熱狂化した强氣も其後阪地が久しく一上一下を繰返し此鼻何どなく二百丁の押目を作りさうなといふ懸念が生じて高値手控への向か多いが又た弱氣としても阪地の二十三丁押しを眺めて今度こそはと追撃を試むるや直ちに跳返すといふ調子で双方共にあるから自然安値突込を避けて氣迷ひの狀態であるが正米も南三日前から落付模樣となつて丸キ四等二十九圓四十五錢處に据て內地へも移出したが過日阪地の軟派が手當つかぬ其の上に常地米店の手に集めて移出した六千石の米も其の後何かの手違ひで閑著を生じ今尙は解決せないと傳へられ正米筋としても同樣氣迷ひの狀態である

賣方も却々骨

弱氣の意見を綜合して見ると中には極端な說はあるが大體に於て眼先安の標榜が多い樣で之れ等は一二百丁のあり取りを目的の出動に過ぎないから甚だ心細い處があるに反して强氣の主張は第一正米の頭健を背景として天災を張り更に作柄を張るとして昨年豐作の關係上凶作を張るのが至當であるとの意見から先限に相場が崩れずに飽迄强硬を維持して居る等叶の際迄程の軟材料でも現はれない限り此熾烈な先高人氣を叩き崩すのは可也の難事であらう

米況（十五日）

仁川期米

前場小往來

昨後場阪地に高卅一圓三十八錢と締りしも引際大阪の止め安に二十七錢と押して打止めしが今朝大阪寄三十七圓二十一錢の高移りを入れ當限來ず中三十圓丁度先三十一圓三十錢と三丁高に寄付

▲第二節　當出來ず中〇一錢先三十錢に始め大阪跡十九錢より十錢の安移りに十九錢と押し二十二錢と引

▲第三節　當出來ず中〇三錢先二十三錢に始め押目待ちの買ひに八錢と締りて引

▲第四節　當出來ず中〇五錢先三十錢に始め双方氣乘薄に二十五錢と押し六錢と閑散に引

▲第五節　當中出來ず先二十七錢より三十錢と締り活氣乏しく引

▲第六節　當出來ず中十錢先三十錢より一錢と持合ひに引

▲第七節　當中出來ず先三十一錢より三十錢と釘付閑散に引

仁川米豆取引所仲買人　仁川海岸町三丁目　天仲買店　電話長四〇四番・二〇番　電略（ヨ）又ハ（カネタ）

後場一上一下

▲第一節　當中出來ず先三十一圓〇九錢と二十一丁安に寄附

▲第二節　當中出來ず先一圓〇五錢より十五錢と引返し四錢引

▲第三節　當中出來ず先十五錢より二十錢と撥ね十六錢引

▲第四節　當出來ず中三十圓〇六錢の寄止め先一圓十八錢より二十錢と締り十六錢引

▲第五節　當中出來ず先十五錢より二錢と押し四錢引

▲第六節　當中出來ず先二十錢引

○十五日前場		○十五日後場	
寄付	三一、〇九		[illegible]
高値	三一、三〇		[illegible]
安値	三一、一九		[illegible]
○前場公定値		▲後場公定値	
一節	三一、三〇		三一、〇九
二節	三一、二二		三一、〇五
三節	三一、二六		三一、二〇
四節	三一、二八		三一、一九
五節	三一、二三		三一、一三
六節	三一、二〇		三一、二〇
七節	三一、三〇		

取組高　當限・中限・先限　[illegible]　出來高　八萬千二百石　累計　六六八〇五〇〇石

米界閑餘

昨今强氣の間には連日の晴天續きを氣に病んで居る模樣であるが稻附は北一帶の植附は未だ八分通り居ないが南は依然阪地と六百丁位往來して居る一事から推しても明かである▲然し阪地は梅雨に入つて以來日が照り出すとそら空梅雨だと囃立てゝ强氣が買捲ると反對に小雨でも降り出すと直ぐ弱氣が順氣響めて叩くと云ふ風に其日〳〵の天候次第で四五十丁內外は上下どちらにでも浮いてゐるらしい▲又た梅雨期の天候は七面鳥の樣に時々變り易いのだから調子に乘つてチャブッかないやう用心が第一である▲仲買組合對注文取の戾り云々の問題に就いて徹底的に取締る可く研究中であるがなんでも日仕舞建玉の區別を廢し百石五十錢宛に定め若し其れ以上出した者は組合規約の第十六條に基き組合より除名なすとか近く役員會を開いて協議するとか▲但し用が全部取次店持ちとなつて居る京城に取次店を有する店で注文者は其の費用として別に百石壹圓迄で認め其れ以上は絶對に許さぬ事となるらしい

京城穀物

正米現物

茲農繁の際とて昨今沿線地方は現地出廻り殆ど皆無の姿にて眼先尙は現狀を繼けんか逆に京城仁川方面への買出しを餘儀なくせらるゝ地方面もあるべしとして兎角腰强き模樣であり殊許弗々賣物はあり精米筋は餘り進んでなしと雖も矢張り眼先の天候迷ひに實驚れるより自然人氣も底堅く今朝は三等合格三十圓三十錢四等二十九圓四十錢見當を唱へ前日に比し十錢方の氣締りを示して居るが白米は一時に比し多少原料買易くなつた爲め中御値は二十錢安の三十五圓八十錢處を唱へられ粗は殺良都八錢三厘の傍神力八錢一厘見當の持合ひである

株式會社仁川米豆取引所仲買　㑹仲店買　電話（長）七六・三三〇　電略（マス）又ハ㑹

大豆

內地筋の買氣依然振はず茲許保散無活氣なから相場は龍山物仁川渡し二十圓八十錢處の持合ひを唱へられて居る

延

六月末限三〇、二七▲七月中限三〇、六二▲七月末限三一、〇六　出來高五百石

仁川正米

正米は前日と變らず丸キ三等三十圓揃み四等二十九圓四十錢見當の唱へなるも移出口の不振と眼先の天候迷ひに手控への振合ひあり取引は至極の閑散である

釜山正米

延　七月中限三十一圓五十錢より四十五錢七月末限三十一圓八十五錢より八十錢出來高五千五百石

三十錢安　大阪三品　米棉一圓

倫敦銀塊相場三十一片四分の三

	十五日前場寄付	十五日後場大引
六月限	[illegible]	[illegible]
七月限	[illegible]	[illegible]
八月限	[illegible]	[illegible]
九月限	[illegible]	[illegible]
十月限	[illegible]	[illegible]
十一月限	[illegible]	[illegible]
十二月限	[illegible]	[illegible]

各地期米

○十四日後場止め

東京	三八、〇五	大阪	三七、一九
兵庫	三六、七二	下關	三五、五七
桑名	三七、八五	名古屋	三六、五一
熊本	三六、一七	金澤	三四、六一

桑名期米

○十五日	前場	後場
寄付	三七、八八	三七、五二
止め	三七、六一	三七、四五

下・關期米

○十五日前場	寄付	止め	十五日後場 寄付	止め
當限	……	……	……	……
中限	……	……	……	……
先限	[illegible]	[illegible]	[illegible]	[illegible]

仁川米豆取引所仲買人　㋒仲買店　電話　六二五番・六三一番

兵庫期米

○十五日前場		十五日後場
寄付	三六、七四	三六、四九
止め	三六、六〇	三六、四八

大阪期米

○十五日前場		十五日後場
當寄	三四、二九	三四、〇七
止め	三四、一七	三四、〇九
中寄	三五、七一	三五、五五
止め	三五、六九	三五、五五
先寄	三七、二一	三七、〇一
二節	一九	〇四
三節	〇〇	〇〇
四節	〇〇	〇六
五節	一五	一四
六節	一三	……
七節	一七	……
八節	一九	……
九節	一〇	……
十節	一三	……

仁川米豆取引所仲買人　豐仲買店　電長

東京期米

○十五日前場先限		十五日後場
先寄	三八、一九	三七、八三
二節	〇六	八一
三節	〇二	八四
四節	〇二	九一
五節	一一	七九
六節	七、九九	……

仁川米豆取引所仲買人　松田慶之助　電話長六六二

群山正米

晴　現物二十九圓九十錢七月中限三十圓三十錢七月末限州圓八十三錢出來高二萬九千七百石

大邱正米

現物三十圓七月中限三十一圓三十錢七月末限三十一圓九十五錢より三十七錢出來高一萬八千石

商業登記公告

一株式會社韓一銀行變更（支店）大正拾貳年六月四日元山府上里貳拾參番地ノ支店ヲ左ノ所ニ移轉シタリ

元山府南村洞百拾壹番地

右大正拾貳年六月拾壹日登記

全州地方法院群山支廳

登記濟證紛失廣告

京城府本町貳丁目五拾五番地ノ壹土地建物及同所五拾五番地ノ貳土地登記濟證紛失シタルニ付キ此段廣告候也

大正拾貳年六月拾參日

京城府本町貳丁目五拾五番地ノ壹　河內マス

商業登記公告

一東洋拓殖株式會社變更（支店）理事松平直平、夏秋十郎ハ大正拾貳年五月貳拾貳日退任シ川上常郎、人見次郎ハ同月貳拾參日重任シ同日左記ノ者就任ス

東京市赤坂區靈南坂町壹番地ノ乙　池邊龍一

同市小石川區林町四拾參番地　八木武三郎

東京府豐多摩郡千駄ケ谷町原宿百六番地　尾崎敬義

右大正拾貳年五月貳拾四日登記

全州地方法院裡里出張所

商業登記公告

一株式會社朝鮮殖産銀行變更（支店）第貳回社債金九百六拾萬圓ノ內金五萬圓ハ大正拾貳年六月參拾日各償還シ第八回社債金九拾萬圓ヲ完濟ス

一益山釜魚株式會社變更　取締役片桐和三郎、本田伊作、米田勇助ハ大正拾貳年五月拾七日重任シ倉田光藏ハ同日退任ス左記ノ者同日取締役ニ就任ス

益山郡益山面裡里百四拾番地　板井信藏

右大正拾貳年六月四日登記

右ノ通リ例ニ依リ御一同揭載相成候也

全州地方法院裡里出張所

京城本町一丁目　中村眼鏡店　電話二一七番　振替京城三四六番

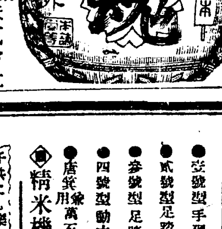

櫻正宗（サクラマサムネ）

櫻魂（サクラタマシ）

釀造元　山邑酒造株式會社　兵庫縣灘魚崎

發賣元　山邑酒造株式會社京城支店　京城明治町二丁目

專賣特許　は式精米機

○杵搗ナルガ故喰ベテ味ヨク、
○無熱式故搗減リ百分ノ二テ止ル、
○場所ヲトラズ取扱輕便、

●壹號型手廻　家庭用（五升搗）廿分精白　三十五圓
●貳號型足踏兼家庭用（一斗五升搗）廿分精白　七拾八圓
●參號型足踏　家庭用　營業用（三斗搗）四十分精白　百四十五圓
●四號型動力又水車用（四斗搗）四十分精白　貳百參拾五圓
●唐箕用（象萬石）（手廻用（一日ノ製産能率）百五十俵）　六拾圓　百貳拾圓
◉精米機二拾ケ年保證付

子供にも樂に廻せる　壹號型　手廻　家庭用

●縣下郡一團一手販賣店募集ス
●型錄　說明書　規定書　進呈ス

發賣元　東京市芝區芝口士橋際　合名會社　服部商店卸部　電話銀座（長）二二八六・二二八七・二二八八　振替東京

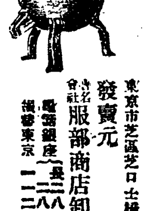

金三十五圓

セメント急硬防水絕對有効劑　ケーテーオー

農商務省規定硬化試驗器ニ據ル

セメント　一、〇〇〇　五四分間
ケーテーオー　一、〇〇〇　五十分間
同　二、〇〇〇　五十分間
同　三、〇〇〇　五四十分間
同　一、〇〇〇　五四十分間

京城府本町三丁目　日本工業株式會社朝鮮代理店　佐藤半次郎商店

品質本位　花王石鹸

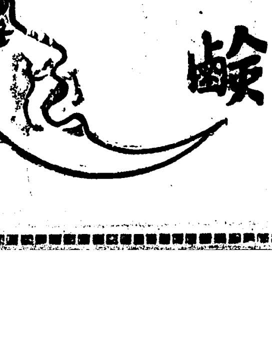

● 雜誌月をくれ七割引月報進呈　東京芝兩佐久間町　レポート社

高橋判事退職

天安支廳高橋判事は明治三十九年八月渡鮮以來…年に涉したるを以て退職せり（天安）

修養團演藝會　鐵道支部（…）

春・…國の一味

…附近の山中に入り込み討伐隊の鋼小…を突して挑戰…

…大阪常報…

但し一枚一人の事群山興行中に限る

通俗太閤記

第百四十九回

松林伯知講演 加藤由太郎速記

新む事も危い橋ではあるが中々深く い、底が解つて暗で見えない 新『エ、お頭、木下殿……藤『何だ、お頭とは、其の方達は斯ともするとお頭などと人の働きが鈍い、主人へ對してお頭と仕度だ 新『藤に相濟みません』さうだらう、私は蜂須賀の組下の者 藤『此の堀は却々渡ることは思ひもよりませぬ』藤吉郎來つて覗き込んで見たが底が知れませぬ 藤『堀隠く 茂『ハッ』藤『此の隍を渡らねば城中へ入る事は叶はぬな 茂『左樣でございます、私も遂に此の隍は渡つた事はございませぬが、ナニ決して御心配はございませぬ、私が橋を架けて、御一同の渡れるやうにいたして御覽に入れます 藤『樫が渡されるか 茂『ヘエ、只今何うかいたしまして御覽に入れませう』と言ふより早く傍らを見ると彼是れ二抱へもあらうといふ杉の大樹に兩手を掛けて足を踏ん張つて總身に力を籠めた 六『ヤア茂助、何をいたす、茂『此の杉の木を折ります 六『如何に大力でも此の大樹は折れまい 茂『併し此れより外に渡るにいたすべきものはございません』六『ちやア我々も力を貸さう』。蜂須賀大炊、日比野六太夫、之等は皆大力の面々、夫へ來つて茂助に協力いたし、杉の木を引くやら押すやら、エイサ〳〵、後には戰國名代の勇士といはれたる人達だ、見る〳〵内に件の松の木を根方より押折つた、實に人間業とは思はれない、向ふの堀下へ幹を掛け、根方を此方へ掛けて即席の丸木橋、茂助は山間幽谷を常に奔走いたして居るから身が輕いバラバラッと猿猴の樹を傳ふが如く忽ちに向ふへ渡つて了つた 藤『ウム勇ましい〳〵茂助殊も續く』と藤吉郎も同じくバラ〳〵〳〵、之は亦得意だ、面に背かず殊に自由、小六、隼人、大炊之助、六太夫、是等の面々も亦常に山間を往來いたすことは馴れて居る連中、無雑作に杉の丸木橋を向ふへ渡つた、第一番に茂助が塀裏へ手を掛け城内へヒラリと躍り込んだのは飛鳥の如く續いて藤吉郎、隼人、六太夫、小六、新七何れもヒラリ〳〵と飛越へて、中へ這入るとシーンといたして居る、遂に彼方を見ると玆は見張番所でもあるが、焚き掛けてある篝火の火も消え、番兵一同前後不覺ウトウト〳〵居眠りをして居る 六『エヽ大將さうか一同の者、番兵へ怪我させぬやう繩を打て 六『委細承知いたしました』六太夫、小六等が番小屋へ忍び込み 六『起きろ〳〵○『ヘヽヘヽ 番守は十五六人居る ○『イヤ其方達は天から降つたか、地から湧いたか 六『默れ、天からも降らん地からも湧かん、擒手の要害を越えて參つたのだ、騷ぎ立てをすると片つ端から命はないぞ』みんな忍び込むのは名人だ、元が盗賊だから、番兵一同を忽ちの内に繩を掛けて高手小手に縛しめた 六『エヽ是で木下樣、如何いたしませう 藤『一同、何しろ腹が減つて居ては仕方がない、其邊に此奴等の食すべき飯櫃があるだらう、探しなさい 六『成る程』一同役所内を探し始めた 六『ございました〳〵』藤『あつたか、何か菜はないか 六『菜はございませんが、香物ならございます 藤『香物……結構、サア一同食事いたせ』一同悠々とそれへ座り込んで以上八人飯を喰ひ始めた 藤『蜂須賀はどうした、……小六、何だ持つて來たのは 小『へ、御一同が飯を喰べてお出ですから拙者は斯ういふ内職を……藤『内職は不可んよ、一同へ一杯宛でも馳走をしろ、苦勞を共にするのだ、其方一人で飲むといふことは無禮だぞ』小六が大きな德利を持つて居る一同是を傾けた

お辨當代りに、間食に 牛蒡入一函 三十五錢 ○ラスク 明治町木村屋（電本二八七〇）

各種の染物は（龍山三角地の）京都出張 京屋京染店 新見本 良質 電話七五二番 振替京城八壹貳壹番

將棋新手合（一）

於滿洲遼陽佐田眞作氏宅

▲七段 溝呂木光治（東京）
△一段 佐田眞作（遼陽）

角落

（圖は五六歩迄の局面）

△持駒 佐田氏ナシ

九	八	七	六	五	四	三	二	一	
香	桂		金	王	金	銀	桂	香	一
	飛		銀						二
歩		歩			歩	歩	歩	歩	三
			歩	歩					四
	歩								五
		歩	歩	歩					六
歩	歩	角			歩	歩	歩	歩	七
		銀					飛		八
香	桂		金	王	金	銀	桂	香	九

手順

▲八四歩 △七六歩 ▲八五歩 △七七角
▲六二銀 △六六歩 ▲六四歩 △七八銀
▲五四歩 △五六歩 ▲七二金 △五八金
▲五三銀 △六七金 ▲六三金 △六八角
（イ）▲四二玉 △七七銀（ロ）▲三二玉（以下次號）

溝呂木七段講評 △（イ）六八角引きは早し二六歩から四八銀と上る方手順なり △（ロ）七七銀も前評の如く指す處なり

夏季の身體保全は胃腸の健康にあり 胃腸病の神藥には…… ケンショウコエキス 下痢一切腸の諸病に特効あり 發賣元 京城南大門通五丁目 廣岡正隆堂 電本局三九二七番 振替京城七九三番 全國到處藥店に在り

物理療法 エッチカーレント何々やラヂオレーヤの種類に有らず 京城日報社代理部に於て一般に施術す 電本六〇〇九番樓内廿四
適應症 ▲X線療法……るいれき、痔瘻、わきが、横ね、肉腫、關節炎、骨膜炎、肋膜炎、腸膜炎、神經痛、水虫、にきび、頑固な皮膚病等 ▲『KS式デアルミー』『ファラヂサチオン』其他の療法……神經痛リウマチス、脚氣腫、神經衰弱、生殖器、神經衰弱、胃腸疾病、食傷驅病、睾丸炎、關節炎、頻小便、膀胱加答兒、子宮及附屬器疾病、其他慢性内臟病に効有るもの多し ▲冷灼及エックルビウム療法等……いぼあざ、ほくろ、そばかすの除去『禿頭の毛生』頑固な皮膚病等

六月十七日（舊曆五月四日）日曜 ▲七赤▲暗劍西方▲月德 ▲辛酉▲友引▲平▲房

▼七赤△ 油斷のならぬ日新規の事を手合せば安全南と乾と艮が吉
▼八白▲ 何事もすら〳〵と片付く順調の日新規計畫上首尾丙と壬が吉
▼九紫▲ 何かと口説の多い日他人の世話事禁物北と坤と南と乾が吉
▼一白▲ 元氣發剌向上發展の日居店披露大口の商取引有利巽が吉
▼二黑▲ 諸事無難口く拂ふる縁談求婚
▼三碧▲ 勞して効なき日總て内輪に行うて安全盜難注意艮と坤が吉
▼四綠▲ 不利益な問題を持ち込まる、日控目が有利北と午と癸が吉
▼五黄△ 願望の叶ふ好運の日大いに進んで成功する乾と南と酉が吉
▼六白▲ 穩かな日入學求職建築開業又は名弘に誂へ向き南と艮が吉

京城明治町一丁目 佐々木胃腸病院 入院隨意 電話一六五九番

關釜連絡船

釜山發 午前九時四十分 午後七時三十分 午後十時

十六日	朝昌慶丸	夕高麗丸	夜景福丸
十七日	朝昌慶丸	夕新羅丸	夜景福丸
十八日	朝德壽丸	夕高麗丸	夜昌慶丸

生殖機能衰弱と
男 腦病、神經衰弱 女 ヒステリー
戸塚醫學博士方劑 一錠一回 トツカピン
◎現代の萬人病、左の徴候に注意せよ
△男女性慾缺乏感覺減少して陰萎の狀態となる
△早漏或は夢精にて神聖なる交○不結果に終る
△過淫手淫で頭がボンヤリ元氣がなくなる
△記憶力、思考力、減退し捲き易く頭痛する
△精力徴弱、根氣喪失し早老的に性能衰弱す
△女はヒステリーでイラ〳〵不安煩悶す
現代生活の警鐘
生殖機能は生物活力の根本源泉であり又神經衰弱、生殖機能衰弱は現代病と稱せられ [illegible]

戸塚醫學博士方劑 トツカピン 價 廿五錠入參圓 百廿錠入拾圓 一日一回一錠 五十錠入五圓 二百八十錠入貳拾圓
發賣元 東京市銀座新肴町八番地 丁子堂藥房 電話京橋 特長 四六四番 五五一番 振替東京七、二二一番
外全國有名藥店にあり

●戀愛學大家 紀宗公民先生新著（四六判洋裝美本）
男女 情慾四十八手の研究
見よ！前代未聞の粹珍解説を!!
◆稀代の珍書

特價 金壹圓廿錢 送料六錢
東京市上野櫻木町五武 振替東京六〇四六八番 好文社

最上醤油 朝鮮仁川港 高杉醤油釀造場

不快な目のやまひ 快よきくすりのキヽメ 觀明光目藥 新聞名記入申込の方へ見本送呈

御料理 安東縣 太陽樓 電話七三番

御料理 安東縣 由良之助 電話二元九 二九二番

花柳特病に 往診 自午前八時 至午後十時 宅診 は夜間診察（午後二時以後） 仁川仲町一丁目（仁川倶樂部隣） 入院隨意 壬生醫院 電話六一六番 喀痰、尿、液尿其他の需に細菌檢査診斷

ライオン歯磨は世界的優良品
ライオン歯磨本舗 小林商店
（1518—12）

赤玉白葡萄酒 高級無比として斷然世界的定評に立つ本品！輸入して其名を赤玉白葡萄酒と云ふ
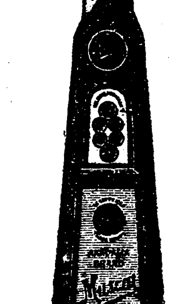
發賣元 大阪市東區 祭原商店

安東縣三番通四丁目 土木建築請負業 伊藤組 伊藤晴二郎 電話四七二番 電略（イト）又ハ（イ） 出張所 平安北道義州

資本金六百萬圓 明治三十八年設立
當銀行ハ預金貸金爲替等一般銀行業務ヲ確實親切ニ取扱申候
京城府南大門通二丁目十四番地 株式會社 漢城銀行 頭取 韓相龍 電話長六〇一一番 振替口座京城二二〇五番
支店所在地 水原、平壤、大田、開城、京城南大門、釜山、東京
出張所在地 大阪、京城東大門、大邱、東萊、平壤、大和町、京城西大門、京城本町

（李王職美術品製作所）
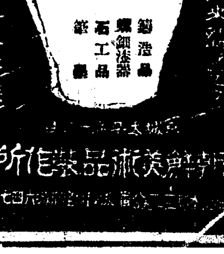

目錄贈呈
朝鮮美術品製作所

お化粧の順序 カテイ石鹸 クラブ洗粉 クラブクリーム クラブ白粉 クラブ煉紅 クラブ白粉 美人
衛生的文化生活の必需品
クラブ白粉
專門の學者もクラブ白粉の皮膚に對する衛生的效力と純眞の美を與ふる其の化粧的效果とを推賞して居られます

の清新な健康的な化粧美が現代婦人界の好尚を支配してゐます

英、露に敵對行爲不援助約束

佛國軍は去る九日佛國下士二名がボルトムンドに於て惨殺されたのでボルトムンドの獨逸銀行から四百 [illegible]

印綬を脅迫して渡さしめた

[illegible]

英賠償問題意見發表見合せ

は十五日 [illegible] 議院中に發表された譯である [illegible]

小包郵便物總數

府內各郵便局の取扱に係る五月中に於ける [illegible]

鵜崎博士講演會

府內黃金町日本メソヂスト教會主催にて [illegible] 『救はれたる者の幸』 [illegible] 十八日午後 [illegible] その他の打合をなし同十一時 [illegible] へ歸つた